

# KÜTAHYA SAĞLIK BİLİMLERİ ÜNİVERSİTESİ



## 2024 YILI İDARE FAALİYET RAPORU

*(Şubat, 2025)*



*"Aklımızda sağlık"*

## İÇİNDEKİLER

|   |           |
|---|-----------|
| <b>ÜST YÖNETİCİNİN SUNUŞU .....</b>   | <b>5</b>  |
| <b>I. GENEL BİLGİLER .....</b>  | <b>6</b>  |
| <b>A. MİSYON, VİZYON VE TEMEL DEĞERLER.....</b>                                   | <b>7</b>  |
| <b>B. YETKİ, GÖREV VE SORUMLULUKLAR.....</b>                                      | <b>8</b>  |
| <i>B.1. ÜNİVERSİTE ORGANLARI.....</i>   | <i>9</i>  |
| B.1.1. Rektör.....  | 9         |
| B.1.2. Senato .....   | 11        |
| B.1.3. Üniversite Yönetim Kurulu .....  | 12        |
| <i>B.2. FAKÜLTE ORGANLARI.....</i>  | <i>13</i> |
| B.2.1. Dekan .....  | 13        |
| B.2.2. Fakülte Kurulu.....  | 14        |
| B.2.3. Fakülte Yönetim Kurulu .....   | 14        |
| <i>B.3. ENSTİTÜ ORGANLARI.....</i>  | <i>15</i> |
| B.3. Enstitü Müdürü .....   | 15        |
| B.3.1.2: Enstitü Kurulu ve Enstitü Yönetim Kurulu .....                           | 15        |
| <i>B.4. YÜKSEKOKUL ORGANLARI.....</i>   | <i>15</i> |
| B.4.1: Yüksekokul Müdürü .....  | 15        |
| B.4.2: Yüksekokul Kurulu ve Yüksekokul Yönetim Kurulu .....                       | 16        |
| <b>C. İDAREYE İLİŞKİN BİLGİLER.....</b>   | <b>16</b> |
| <i>C.1. AKADEMİK BİRİMLER.....</i>  | <i>16</i> |
| C.1.1. Tıp Fakültesi .....  | 16        |
| C.1.2. Diş Hekimliği Fakültesi.....   | 19        |
| C.1.3. Mühendislik ve Doğa Bilimleri Fakültesi .....                              | 21        |
| C.1.4. Sağlık Bilimleri Fakültesi .....   | 22        |
| C.1.5. Lisansüstü Eğitim Enstitüsü .....  | 23        |
| C.1.6. Gediz Sağlık Bilimleri Meslek Yüksek Okulu .....                           | 24        |
| C.1.7. Simav Sağlık Hizmetleri Meslek Yüksek Okulu .....                          | 26        |
| C.1.8. Tavşanlı Sağlık Hizmetleri Meslek Yüksek Okulu .....                       | 28        |
| C.1.9. Kütahya Meslek Yüksek Okulu.....   | 29        |
| C.1.10. Merkezi Araştırma Laboratuvarı Uygulama ve Araştırma Merkezi.....         | 30        |
| C.1.11. Sürekli Eğitim Uygulama ve Araştırma Merkezi .....                        | 32        |
| C.1.12. Gülsüm Güral Ağız Diş Sağlığı Uygulama ve Araştırma Merkezi .....         | 33        |
| <i>C.2. FİZİKSEL YAPI.....</i>  | <i>36</i> |
| C.2.1. Yerleşke Alanları .....  | 36        |
| C.2.1.1. Kütahya Sağlık Bilimleri Üniversitesi Merkez (Germiyan) Yerleşkesi ..... | 38        |
| C.2.1.2. Evliya Çelebi Yerleşkesi .....   | 37        |
| C.2.2. Diğer Fiziki Bilgiler .....  | 40        |
| C.2.1.3. Tavşanlı İlçesi .....  | 42        |
| C.2.1.4. Gediz İlçesi.....  | 42        |
| C.2.1.5 Simav İlçesi.....   | 44        |
| C.2.1.6 Gülsüm Güral Ağız Diş Sağlığı Uygulama ve Araştırma Merkezi .....         | 46        |
| C.2.1.7. Rektörlük Hizmet Binası.....   | 47        |
| C.2.1.8. Dil Konuşma Bozuklukları Uygulama ve Araştırma Merkezi.....              | 48        |
| C.2.1.9. Engelsiz Yaşam Merkezi .....   | 48        |
| C.2.2. Eğitim Alanları Derslikler .....   | 49        |
| C.2.3. Kapalı Alanlar, Sosyal Alanlar ve Toplantı - Konferans Salonları .....     | 51        |
| C.2.3.1. Kapalı Alanlar.....  | 51        |
| C.2.3.2. Yemekhane, Kantin, Kafeterya ve Diğer Sosyal Alanlar .....               | 53        |
| C.2.3.3. Toplantı - Konferans Salonları.....                                      | 54        |
| C.2.4. Hizmet Alanları .....  | 55        |
| C.2.4.1. Akademik ve İdari Personel Hizmet Alanları.....                          | 55        |
| C.2.4.1.1. Akademik Personel Hizmet Alanları.....                                 | 55        |

|   |    |
|---|----|
| C.2.4.1.2. İdari Personel Hizmet Alanları.....  | 56 |
| C.2.4.2. Ambar, Arşiv ve Atölye Alanları.....   | 57 |
| C.2.4.2.1. Ambar, Arşiv ve Atölye Alanları .....  | 57 |
| <b>C.3. ÖRGÜT YAPISI</b> .....  | 58 |
| C.3.1 Bilgi ve Teknolojik Kaynaklar .....   | 59 |
| C.3.1.1. Teknolojik Altyapı ve Yazılım .....  | 59 |
| C.3.1.1.1. Teknolojik Altyapı ve Olanaklar .....  | 59 |
| C.3.1.1.2. Diğer Teknolojik Bilgiler.....   | 59 |
| C.3.1.1.3. Yazılımlar .....   | 60 |
| C.3.1.2 Teknolojik Araçlar .....  | 61 |
| C.3.1.2.1. Akademik Birimlerin Teknolojik Araçların Dağılımı .....  | 61 |
| C.3.1.2.2 Rektörlüğe Bağlı Birimlerin Teknolojik Araçların Dağılımı .....   | 62 |
| C.3.2. Kütüphane Kaynakları .....   | 63 |
| C.3.3 İnsan Kaynakları.....   | 64 |
| C.3.3.1. Akademik Personelin Kadro ve İstihdam Şekline Göre Dağılımı .....  | 64 |
| C.3.3.2. Yabancı Uyruklu Akademik Personel.....   | 64 |
| C.3.3.3. Üniversitemizden Ayrılan ve Üniversitemize Gelen Akademik Personel Sayıları.....                                       | 65 |
| C.3.3.4. Akademik Personelin Yaşlarına Göre Dağılımı.....   | 65 |
| C.3.3.5. Akademik Personelin Birimlere Göre Dağılımı .....  | 66 |
| C.3.3.6. İdari Personelin Kadro Durumuna göre Göre Dağılımı .....   | 67 |
| C.3.3.7. İdari Personelin Eğitim Durumu .....   | 68 |
| C.3.3.8. İdari Personelin Yaş İtibariyle Dağılımları .....  | 68 |
| C.3.3.9. Sürekli İşçilerin Çalıştıkları Pozisyonlara Göre Dağılımı .....  | 69 |
| C.3.3.10. Sürekli İşçilerin Yaş İtibariyle Dağılımı .....   | 70 |
| C.3.3.11. Sözleşmeli Personelin Unvanlara Göre Dağılımı .....   | 70 |
| C.3.3.12. Sözleşmeli Personelin Hizmet Sürelerine Göre Dağılımı .....   | 71 |
| C.3.3.13. Sözleşmeli Personelin Yaşlarına Göre Dağılımları .....  | 71 |
| C.3.4. Eğitim Hizmetleri.....   | 72 |
| C.3.4.1. 2024-2025 Öğretim Yılı Öğrenci Sayıları .....  | 72 |
| C.3.4.2. 2024 Yılı Öğrenci Kontenjanları .....  | 73 |
| C.3.4.3. 2024 Yılı Yüksek Lisans ve Doktora Yapan Öğrenci Sayısı Dağılımı .....   | 74 |
| C.3.4.4. 2024 Yılında Mezun Olan Öğrenci Sayısı.....  | 75 |
| C.3.4.5. 2024 Yılında Mezun Olan Öğrencilerin Akademik Birimlere Göre Dağılımı .....  | 75 |
| C.3.4.6. 2024 Yılında İlişgi Kesilen Öğrencilerin Akademik Birimlere Göre Dağılımı .....  | 76 |
| C.3.4.7. 2024-2025 Öğretim Yılında Birimlere Göre Yabancı Uyruklu Öğrenci Sayıları .....  | 77 |
| C.3.5. Sağlık Hizmetleri .....  | 78 |
| C.3.5.1. Ağız Dış Sağlığı Uygulama ve Araştırma Merkezi Hizmetleri .....  | 78 |
| C.3.6. İdari Hizmetler .....  | 79 |
| C.3.7. Diğer Hizmetler .....  | 79 |
| C.3.7.1. Ar-ge Hizmetleri .....   | 79 |
| C.3.7.1.1. 2024 Yılı Bilimsel Araştırma Proje Sayısı .....  | 79 |
| C.3.7.2. Beslenme Hizmetleri .....  | 80 |
| C.3.7.3. Kültür ve Spor Hizmetleri .....  | 82 |
| C.3.7.4. Öğrenci Kulüpleri .....  | 86 |
| C.3.8. Halkla İlişkiler .....   | 87 |
| C.3.8.1. Basın Yayın ve Halkla İlişkiler .....  | 87 |
| C.3.8.2. Etkinliklerin Duyurulması ve Basından Takibi .....   | 87 |
| C.3.9. Basınla İlişkiler .....  | 88 |
| C.3.9.1. Fotoğraf-Kamera Çekimi ve Arşivlenmesi .....   | 88 |
| C.3.9.2. Tanıtım Materyalleri.....  | 88 |
| C.3.9.3. Kütahya Sağlık Bilimleri Üniversitesinde Tanıtım .....   | 88 |
| 3.10. Kütahya Sağlık Bilimleri Üniversitesinde 2024 Yılında Yapılan Etkinlikler Ve Akademik Birimlere Göre Yayın Sayıları ..... | 89 |
| 3.10.1 2024 Yılında Düzenlenen Etkinliklerin Dağılımı .....   | 89 |
| C.3.10.2. 2024 Yılı İtibariyle Akademik Birimlere Göre Yayın Sayıları .....   | 90 |

## II. AMAÇ VE HEDEFLER..... 91

|  |            |
|--|------------|
| A. Temel Politika ve Öncelikler .....                              | 91         |
| A.1. Kalite Politikamız .....                                      | 91         |
| A.2. Eğitim-Öğretim Politikamız .....                              | 91         |
| A.3. Araştırma-Geliştirme Politikamız .....                        | 92         |
| A.4. Sosyal Sorumluluk Politikamız .....                           | 92         |
| A.5. Bölgesel Kalkınma Politikamız .....                           | 92         |
| B. İdarenin Amaç ve Hedefleri .....                                | 93         |
| <b>III.FAALİYETLERE İLİŞKİN BİLGİ VE DEĞERLENDİRMELER .....</b>    | <b>94</b>  |
| A. MALİ BİLGİLER.....  | 95         |
| A.1. BÜTÇE UYGULAMA SONUÇLARI .....                                | 95         |
| A.2. BÜTÇE GİDERLERİ.....  | 96         |
| A.2.1. 01-Personel Giderleri .....                                 | 98         |
| A.2.2. 02- Sosyal Güvenlik Kurumlarına Devlet Primi Giderleri..... | 100        |
| A.2.3. 03- Mal ve Hizmet Alım Giderleri .....                      | 103        |
| A.2.4. 05- Cari Transferler .....                                  | 106        |
| A.2.5. 06- Sermaye Giderleri .....                                 | 109        |
| A.3. BÜTÇE GELİRLERİ .....   | 113        |
| A.3.1 Teşebbüs ve Mülkiyet Gelirleri .....                         | 113        |
| A.3.2. Alınan Bağışlar ve Yardımlar .....                          | 114        |
| A.3.3. Diğer Gelirler.....   | 114        |
| A.4. FİNANSMAN;.....   | 116        |
| A.5. TEMEL MALİ TABLOLAR;.....                                     | 117        |
| B. KURUMSAL KABİLİYET VE KAPASİTENİN DEĞERLENDİRİLMESİ.....        | 140        |
| B.1.Güçlü Yönler .....   | 140        |
| B.2. Zayıf Yönler .....  | 141        |
| B.3. Tehditler .....   | 142        |
| B.4. Fırsatlar .....   | 143        |
| C. Denetim ve Düzenleyici İşlemler .....                           | 143        |
| <b>IV.ÖNERİ VE TEDBİRLER .....</b>                                 | <b>144</b> |
| <b>İÇ KONTROL GÜVENCE BEYANI .....</b>                             | <b>145</b> |
| <b>MALİ HİZMETLER YÖNETİCİSİNİN BEYANI.....</b>                    | <b>146</b> |











## ÜST YÖNETİCİNİN SUNUŞU



18.05.2018 tarih ve 30425 sayılı Resmi Gazetede yayımlanarak yürürlüğe giren 7141 sayılı Yükseköğretim Kanunu ile Bazı Kanun ve Kanun Hükmünde Kararnamelerde Değişiklik Yapılmasına Dair Kanun ile sağlık temalı olarak Kütahya Sağlık Bilimleri Üniversitemiz kurulmuştur.

Kütahya Sağlık Bilimleri Üniversitesi olarak, farklı disiplinleri tanıyan ve bu disiplinlerle ortak çalışma yaparak sağlık sektörünün gelişimine farklı bakış açılarıyla destek sağlayan, ekip çalışmasına yatkın, araştırmacı, sosyal yönü güçlü, iletişime açık ve farklı değerlere saygılı bireyler yetiştirerek yerel, bölgesel, ulusal ve uluslararası alanlarda sağlık personeli ihtiyacı ile birlikte sağlık hizmeti sunmaktayız.

Üniversitemiz sağlık temalı kuruluş amaçlarına ulaşmak için, sınırlı kamu kaynaklarına rağmen, her geçen zamanda en son teknolojideki makine ve teçhizatla donatılmış bina, derslik ve laboratuvarlarda kaliteli eğitim öğretim verebilmek ve araştırma yapmak üzere fiziki alt yapı yatırımlarını ve donanımlarını tamamlamaktayız. Üniversitemiz, Strateji Geliştirme Daire Başkanlığı ve Harcama Birimleri ile eşgüdüm içerisinde kamu kaynaklarının, kalkınma planları ve programlarda yer alan politika ve hedefler doğrultusunda etkili, ekonomik ve verimli bir şekilde elde edilmesi ve kullanılmasını, hesap verilebilirliği ve mali saydamlığı sağlayacak şekilde 2024 yılında da faaliyetlerine devam etmiştir.

5018 sayılı Kamu Mali Yönetimi ve Kontrol Kanununun 41. maddesi ile ilgili mevzuat çerçevesinde, Üniversitemiz Stratejik Planında ve Performans Programında belirlenen faaliyet ve göstergelerin izleme ve sonuçlarının değerlendirilmesi ayrıca birim faaliyet raporları esas alınarak hazırlanan 2024 Yılı İdari Faaliyet Raporunu kamuoyu bilgisine sunarım.

Üniversitemiz 2024 Yılı İdare Faaliyet Raporunun hazırlanmasında emeği geçen, faaliyetlerin yürütülmesine katkı sağlayan tüm paydaşlara teşekkür ederim.

Sevgi ve Saygılarımla...

Prof. Dr. Ahmet TEKİN  
Rektör

## I. GENEL BİLGİLER

Kütahya Sağlık Bilimleri Üniversitesi 30425 sayılı Resmi Gazetede yayımlanarak yürürlüğe giren 18.05.2018 tarih ve 7141 sayılı Yükseköğretim Kanunu ile Bazı Kanun ve Kanun Hükmünde Kararnamelerde Değişiklik Yapılmasına Dair Kanun ile kurulmuştur.

*Bu Kanun kapsamında;*

- Kütahya Dumlupınar Üniversitesine bağlı olan Tıp Fakültesi ile Diş Hekimliği Fakültesinin bağlantısı değiştirilerek Kütahya Sağlık Bilimleri Üniversitesi Rektörlüğüne bağlanmıştır. Kütahya Dumlupınar Üniversitesine bağlı Kütahya Sağlık Yüksekokulu fakülteye dönüştürülerek adı ile bağlantısı değiştirilmiş ve Sağlık Bilimleri Fakültesi olarak Kütahya Sağlık Bilimleri Üniversitesi Rektörlüğüne bağlanmıştır. Rektörlüğe bağlı olarak Mühendislik ve Doğa Bilimleri Fakültesi kurulmuştur.
- Gediz Sağlık Hizmetleri Meslek Yüksekokulu ile Simav Sağlık Hizmetleri Meslek Yüksekokulu Kütahya Dumlupınar Üniversitesine bağlı iken bağlantısı değiştirilerek Kütahya Sağlık Bilimleri Üniversitesi Rektörlüğüne bağlanmıştır. Rektörlüğe bağlı olarak Meslek Yüksekokulu ile Sağlık Hizmetleri Meslek Yüksekokulu kurulmuştur.
- Sağlık Bilimleri Enstitüsü Kütahya Dumlupınar Üniversitesine bağlı iken adı ve bağlantısı değiştirilmiş ve Lisansüstü Eğitim Enstitüsü olarak Kütahya Sağlık Bilimleri Üniversitesi Rektörlüğüne bağlanmıştır.

*Üniversitemizin gelişim aşamasında ise;*

- Üniversitemiz Sağlık Hizmetleri Meslek Yüksekokulunun adının Tavşanlı Sağlık Hizmetleri Meslek Yüksekokulu olarak değiştirilmesi konusundaki teklifimiz 16/01/2020 tarihli Yükseköğretim Genel Kurul toplantısında incelenmiş ve 2547 sayılı Kanunun 2880 sayılı Kanunla değişik 7/d-2 maddesi uyarınca uygun görülerek Tavşanlı Sağlık Hizmetleri Meslek Yüksekokulu eğitim öğretim faaliyetine başlamıştır.
- Üniversitemiz Meslek Yüksekokulunun adının Kütahya Meslek Yüksekokulu olarak değiştirilmesi ile ilgili teklifimiz 30/12/2021 tarihli Yükseköğretim Genel Kurul toplantısında incelenmiş ve 2547 sayılı Kanun'un 2880 sayılı Kanun'la değişik 7/d-2 maddesi uyarınca uygun görülerek, Kütahya Meslek Yüksekokulu olarak eğitim öğretim faaliyetlerine başlamıştır.

2024 yılı sonu itibarıyla Üniversitemiz bünyesinde 4 Fakülte, 1 Enstitü, 4 Meslek Yüksekokulu ve 10 Uygulama ve Araştırma Merkezi bulunmaktadır.

## A. MİSYON, VİZYON VE TEMEL DEĞERLER

### *Misyon*

Araştırma kültürünün geliştirilmesi ile evrensel bilime katkı sağlayan, toplum sağlığının geliştirilmesi için bilgi ve teknoloji temelli hizmet sunan, değişim ve gelişime açık, mesleki yetkinliğe sahip bireyler yetiştiren, öğrenci odaklı bir sağlık üniversitesidir.

### *Vizyon*

Sunduğu yenilikçi sağlık teknolojileri, nitelikli eğitim ve sağlık hizmetleriyle rehabilitasyon tıbbında ve termal sağlık turizminde Türkiye’de öncü üniversite olmaktır.

### *Temel Değerler*

- ❖ Bilimsellik
- ❖ Etik Değerlere Bağlılık
- ❖ Evrensellik
- ❖ Girişimcilik
- ❖ Yenilikçilik
- ❖ Özgür Düşünce ve Bunu İfade Edebilmek
- ❖ Hesap Verebilirlik
- ❖ Katılımcılık
- ❖ Hakkaniyet, Adalet, Liyakat
- ❖ Paylaşıcılık
- ❖ Öğrenci ve Çalışan Memnuniyeti
- ❖ Sosyal Sorumluluk
- ❖ Hoşgörü, Saygı ve Nezakete Dayalı İletişim
- ❖ Çevre ve Doğa Duyarlılığı
- Kültürüne, Tarihine, Ulusal Değerlere Bağlılık

## **B. YETKİ, GÖREV VE SORUMLULUKLAR**

Üniversitelerin kuruluşu ve görevleri, Anayasa'mızın 130'uncu maddesi ve 2547 sayılı Yükseköğretim Kanunu'nun 3'üncü maddesinin (c),(d) bentleri ile 12'nci maddesinde belirlenmiştir.

*Anayasa'mızın 130'uncu maddesinde;*

"Çağdaş eğitim-öğretim esaslarına dayanan bir düzen içinde milletin ve ülkenin ihtiyaçlarına uygun insan gücü yetiştirmek amacı ile ortaöğretime dayalı çeşitli düzeylerde eğitim-öğretim, bilimsel araştırma, yayın ve danışmanlık yapmak, ülkeye ve insanlığa hizmet etmek üzere çeşitli birimlerden oluşan kamu tüzel kişiliğine ve bilimsel özerkliğe sahip üniversiteler devlet tarafından kanunla kurulur. Kanunda gösterilen usul ve esaslara göre, kazanç amacına yönelik olmamak şartı ile vakıflar tarafından, devletin gözetim ve denetimine tabi yükseköğretim kurumları kurulabilir..." denilmektedir.

Yükseköğretim Kurumları ve Üniversitelerin tanımı ise 2547 sayılı Kanun'un 3'üncü maddesinin (c) ve (d) fıkralarında yapılmıştır.

### **2547 Sayılı Kanun'un Yükseköğretim Kurumlarının görevleri başlıklı 12'nci maddesinde de;**

"Bu kanundaki amaç ve ana ilkelere uygun olarak yükseköğretim kurumlarının görevleri;

- Çağdaş uygarlık ve eğitim-öğretim esaslarına dayanan bir düzen içinde, toplumun ihtiyaçları ve kalkınma planları ilke ve hedeflerine uygun ve ortaöğretime dayalı çeşitli düzeylerde eğitim-öğretim, bilimsel araştırma, yayım ve danışmanlık yapmak,
- Kendi ihtisas gücü ve maddi kaynaklarını rasyonel, verimli ve ekonomik şekilde kullanarak, milli eğitim politikası ve kalkınma planları ilke ve hedefleri ile Yükseköğretim Kurulu tarafından yapılan plan ve programlar doğrultusunda, ülkenin ihtiyacı olan dallarda ve sayıda insan gücü yetiştirmek,
- Türk toplumunun yaşam düzeyini yükseltici ve kamuoyunu aydınlatıcı bilim verilerini söz, yazı ve diğer araçlarla yaymak,
- Örgün, yaygın, sürekli ve açık eğitim yoluyla toplumun özellikle sanayileşme ve tarımda modernleşme alanlarında eğitilmesini sağlamak,
- Ülkenin bilimsel, kültürel, sosyal ve ekonomik yönlerde ilerlemesini ve gelişmesini ilgilendiren sorunlarını, diğer kuruluşlarla işbirliği yaparak, kamu

kuruluşlarına önerilerde bulunmak suretiyle öğretim ve araştırma konusu yapmak, sonuçlarını toplumun yararına sunmak ve kamu kuruluşlarının istenecek inceleme ve araştırmaları sonuçlandırarak düşüncelerini ve önerilerini bildirmek,

- Eğitim-öğretim ve seferberliği içinde örgün, yaygın, sürekli ve açık eğitim hizmetini üstlenen kurumlara katkıda bulunacak önlemleri almak,
- Yörelendeki tarım ve sanayinin gelişmesine ve ihtiyaçlarına uygun meslek elemanlarının yetişmesine ve bilgilerinin gelişmesine katkıda bulunmak, sanayi, tarım ve sağlık hizmetleri ile diğer hizmetlerde modernleşmeyi, üretimde artışı sağlayacak çalışma ve programlar yapmak, uygulamak ve yapılanlara katılmak, bununla ilgili kurumlarla işbirliği yapmak ve çevre sorunlarına çözüm getirici önerilerde bulunmak,
- Eğitim teknolojilerini üretmek, geliştirmek, kullanmak, yaygınlaştırmak,
- Yükseköğretimin uygulamalı yapılmasına ait eğitim-öğretim esaslarını geliştirmek, döner sermaye işletmelerini kurmak, verimli çalıştırmak ve bu faaliyetlerin geliştirilmesine ilişkin gerekli düzenlemeleri yapmaktır." şeklinde belirtilmiştir.

## **B.1. ÜNİVERSİTE ORGANLARI**

Kütahya Sağlık Bilimleri Üniversitesinin yönetim ve organizasyonu 2547 sayılı kanuna göre belirlenmiş olup yönetim organları Rektör, Üniversite Senatosu ve Üniversite Yönetim Kurulundan oluşmaktadır.

### **B.1.1. Rektör**

2547 sayılı Yükseköğretim Kanununun 13'üncü maddesine göre devlet ve vakıf üniversitelerine rektör, Cumhurbaşkanınca atanır. Rektör, üniversite veya yüksek teknoloji enstitüsü tüzel kişiliğini temsil eder. Rektörlerin yaş haddi 67 yaştır. Ancak rektör olarak atanmış olanlarda görev süreleri bitinceye kadar yaş haddi aranmaz. Rektör, görevi başında olmadığı zaman yardımcılarından birisini yerine vekil bırakır. Rektör görevi başından iki haftadan fazla uzaklaştığında Yükseköğretim Kuruluna bilgi verir. Göreve vekâlet altı aydan fazla sürerse yeni bir rektör atanır.

*Görev, yetki ve sorumlulukları:*

- Üniversite kurullarına başkanlık etmek, yükseköğretim üst kuruluşlarının kararlarını uygulamak, üniversite kurullarının önerilerini inceleyerek karara bağlamak ve üniversiteye bağlı kuruluşlar arasında düzenli çalışmayı sağlamak,
- Her eğitim - öğretim yılı sonunda ve gerektiğinde üniversitenin eğitim öğretim, bilimsel araştırma ve yayım faaliyetleri hakkında Üniversitelerarası Kurula bilgi vermek,
- Üniversitenin yatırım programlarını, bütçesini ve kadro ihtiyaçlarını, bağlı birimlerinin ve üniversite yönetim kurulu ile senatonun görüş ve önerilerini aldıktan sonra hazırlamak ve Yükseköğretim Kuruluna sunmak,
- Gerekli gördüğü hallerde üniversiteyi oluşturan kuruluş ve birimlerde görevli öğretim elemanlarının ve diğer personelin görev yerlerini değiştirmek veya bunlara yeni görevler vermek,
- Üniversitenin birimleri ve her düzeydeki personeli üzerinde genel gözetim ve denetim görevini yapmak,
- İlgili kanun ile kendisine verilen diğer görevleri yapmaktır.

Üniversitenin ve bağlı birimlerinin öğretim kapasitesinin rasyonel bir şekilde kullanılmasında ve geliştirilmesinde, öğrencilere gerekli sosyal hizmetlerin sağlanmasında, gerektiği zaman güvenlik önlemlerinin alınmasında, eğitim - öğretim, bilimsel araştırma ve yayım faaliyetlerinin devlet kalkınma plan, ilke ve hedefleri doğrultusunda planlanıp yürütülmesinde, bilimsel ve idari gözetim ve denetimin yapılmasında ve bu görevlerin alt birimlere aktarılmasında, takip ve kontrol edilmesinde ve sonuçlarının alınmasında birinci derecede yetkili ve sorumludur.

**5018 sayılı Kamu Mali Yönetimi ve Kontrol Kanununa göre:**

5018 sayılı Kanun'un 11'inci maddesine göre Rektörler Üniversitelerde Üst Yönetici sıfatı ile;

1. İdarelerinin stratejik planlarının ve bütçelerinin kalkınma planına, yıllık programlara, kurumun stratejik plan ve performans hedefleri ile hizmet gereklerine uygun olarak hazırlanması ve uygulanmasından,
2. Sorumlulukları altındaki kaynakların etkili, ekonomik ve verimli şekilde elde edilmesi ve kullanımını sağlamaktan, kayıp ve kötüye kullanımının önlenmesinden,
3. Mali yönetim ve kontrol sisteminin işleyişinin gözetilmesi, izlenmesinden,
4. Kanunlar ile Cumhurbaşkanlığı kararnamelerinde belirtilen görev ve sorumlulukların yerine getirilmesinden Bakana; karşı sorumludurlar.

Üst yöneticiler, bu sorumluluğun gereklerini harcama yetkilileri, mali hizmetler birimi ve iç denetçiler aracılığıyla yerine getirirler.

**B.1.2. Senato**

Senato'nun yetki, görev ve sorumlulukları 2547 sayılı Kanun'un 14'üncü maddesinde belirtilmiştir;

Kuruluş ve işleyişi: Senato, rektörün başkanlığında rektör yardımcıları, dekanlar ve her fakülteden fakülte kurullarınca üç yıl için seçilecek birer öğretim üyesi ile rektörlüğe bağlı enstitü ve yüksekokul müdürlerinden teşekkül eder. Senato, her eğitim-öğretim yılı başında ve sonunda olmak üzere yılda en az iki defa toplanır. Rektör gerekli gördüğü hallerde senatoyu toplantıya çağırır.

Görevleri:

Senato, üniversitenin akademik organı olup aşağıdaki görevleri yapar:

1. Üniversitenin eğitim - öğretim, bilimsel araştırma ve yayım faaliyetlerinin esasları hakkında karar almak,
2. Üniversitenin bütününe ilgilendiren kanun ve yönetmelik taslaklarını hazırlamak veya görüş bildirmek,
3. Rektörün onayından sonra Resmi Gazete `de yayımlanarak yürürlüğe girecek olan üniversite veya üniversitenin birimleri ile ilgili yönetmelikleri hazırlamak,
4. Üniversitenin yıllık eğitim - öğretim programını ve takvimini inceleyerek karara bağlamak,



5. Bir sınava bağlı olmayan fahri akademik unvanlar vermek ve fakülte kurullarının bu konudaki önerilerini karara bağlamak,
6. Fakülte kurulları ile rektörlüğe bağlı enstitü ve yüksekokul kurullarının kararlarına yapılacak itirazları inceleyerek karara bağlamak,
7. Üniversite yönetim kuruluna üye seçmek,
8. Bu kanunla kendisine verilen diğer görevleri yapmaktır.

### B.1.3. Üniversite Yönetim Kurulu

Üniversite Yönetim Kurulu'nun yetki, görev ve sorumlulukları 2547 sayılı Kanun'un 15'inci maddesinde belirtilmiştir;

Kuruluş ve işleyişi:

Üniversite Yönetim Kurulu; rektörün başkanlığında dekanlardan, üniversiteye bağlı değişik öğretim birim ve alanları temsil edecek şekilde senatoca 4 yıl için seçilecek 3 profesörden oluşur. Rektör gerektiğinde Yönetim Kurulunu toplantıya çağırır. Rektör yardımcıları oy hakkı olmaksızın yönetim kurulu toplantılarına katılabilirler.

Görevleri:

Üniversite Yönetim Kurulu idari faaliyetlerde rektöre yardımcı bir organ olup, aşağıdaki görevleri yapar:

1. Yükseköğretim üst kuruluşları ile senato kararlarının uygulanmasında, belirlenen plan ve programlar doğrultusunda rektöre yardım etmek,
2. Faaliyet plan ve programlarının uygulanmasını sağlamak; üniversiteye bağlı birimlerin önerilerini dikkate alarak yatırım programını, bütçe tasarısı taslağını incelemek ve kendi önerileri ile birlikte rektörlüğe, vakıf üniversitelerinde ise mütevelli heyetine sunmak,
3. Üniversite yönetimi ile ilgili rektörün getireceği konularda karar almak
4. Fakülte, enstitü ve yüksekokul yönetim kurullarının kararlarına yapılacak itirazları inceleyerek kesin karara bağlamak,
5. Bu kanun ile verilen diğer görevleri yapmaktır.

## B.2. FAKÜLTE ORGANLARI

Fakülte organları; Dekan, Fakülte Kurulu ve Fakülte Yönetim Kurulundan oluşur.

### B.2.1. Dekan

Fakültenin ve birimlerinin temsilcisi olan dekan, rektörün önereceği, üniversite içinden veya dışından üç profesör arasından Yükseköğretim Kurulunca üç yıl süre ile seçilir ve normal usul ile atanır. Süresi biten dekan yeniden atanabilir. Dekan kendisine çalışmalarında yardımcı olmak üzere fakültenin aylıklı öğretim üyeleri arasından en çok iki kişiyi dekan yardımcısı olarak seçer. Ancak merkezi açık öğretim yapmakla görevli üniversitelerde, gerekli hallerde açık öğretim yapmakla görevli fakültenin dekanı tarafından dört dekan yardımcısı seçilebilir. Dekan yardımcıları, dekanca en çok üç yıl için atanır. Dekana, görevi başında olmadığı zaman yardımcılarından biri vekâlet eder. Göreve vekâlet altı aydan fazla sürerse yeni bir dekan atanır.

Görev, yetki ve sorumlulukları:

1. Fakülte kurullarına başkanlık etmek, fakülte kurullarının kararlarını uygulamak ve fakülte birimleri arasında düzenli çalışmayı sağlamak,
2. Her öğretim yılı sonunda ve istendiğinde fakültenin genel durumu ve işleyişi hakkında rektöre rapor vermek,
3. Fakültenin ödenek ve kadro ihtiyaçlarını gerekçesi ile birlikte rektörlüğe bildirmek, fakülte bütçesi ile ilgili öneriyi fakülte yönetim kurulunun da görüşünü aldıktan sonra rektörlüğe sunmak,
4. Fakültenin birimleri ve her düzeydeki personeli üzerinde genel gözetim ve denetim görevini yapmak,
5. Bu kanun ile kendisine verilen diğer görevleri yapmaktır.

Fakültenin ve bağlı birimlerinin öğretim kapasitesinin rasyonel bir şekilde kullanılmasında ve geliştirilmesinde gerektiği zaman güvenlik önlemlerinin alınmasında, öğrencilere gerekli sosyal hizmetlerin sağlanmasında, eğitim-öğretim, bilimsel araştırma ve yayını faaliyetlerinin düzenli bir şekilde yürütülmesinde, bütün faaliyetlerin gözetim ve denetiminin yapılmasında, takip ve kontrol edilmesinde ve sonuçlarının alınmasında rektöre karşı birinci derecede sorumludur.

### B.2.2.Fakülte Kurulu

Fakülte kurulu, dekanın başkanlığında fakülteye bağlı bölümlerin başkanları ile varsa fakülteye bağlı enstitü ve yüksekokul müdürlerinden ve üç yıl için fakültedeki profesörlerin kendi aralarından seçecekleri üç, doçentlerin kendi aralarından seçecekleri iki, doktor öğretim üyelerinin kendi aralarından seçecekleri bir öğretim üyesinden oluşur. Fakülte kurulu normal olarak her yarıyıl başında ve sonunda toplanır. Dekan gerekli gördüğü hallerde fakülte kurulunu toplantıya çağırır.

Görevleri:

1. Fakülte Kurulu akademik bir organ olup aşağıdaki görevleri yapar:
2. Fakültenin, eğitim-öğretim, bilimsel araştırma ve yayım faaliyetleri ve bu faaliyetlerle ilgili esasları, plan, program ve eğitim-öğretim takvimini kararlaştırmak,
3. Fakülte yönetim kuruluna üye seçmek,
4. Bu kanunla verilen diğer görevleri yapmaktır

### B.2.3. Fakülte Yönetim Kurulu

Fakülte yönetim kurulu, dekanın başkanlığında fakülte kurulunun üç yıl için seçeceği üç profesör, iki doçent ve bir doktor öğretim üyesinden oluşur. Fakülte yönetim kurulu dekanın çağırısı üzerine toplanır. Yönetim kurulu gerekli gördüğü hallerde geçici çalışma grupları, eğitim-öğretim koordinatörlükleri kurabilir ve bunların görevlerini düzenler.

Görevleri:

Fakülte Yönetim Kurulu, idari faaliyetlerde dekana yardımcı bir organ olup aşağıdaki görevleri yapar:

1. Fakülte kurulunun kararları ile tespit ettiği esasların uygulanmasında dekana yardım etmek,
2. Fakültenin eğitim-öğretim, plan ve programları ile takvimin uygulanmasını sağlamak,
3. Fakültenin yatırım, program ve bütçe tasarısını hazırlamak,
4. Dekanın fakülte yönetimi ile ilgili getireceği bütün işlerde karar almak,
5. Öğrencilerin kabulü, ders intibakları ve çıkarılmaları ile eğitim-öğretim ve sınavlara ait işlemleri hakkında karar vermek,
6. Bu kanunla verilen diğer görevleri yapmaktır.

### **B.3. ENSTİTÜ ORGANLARI**

Enstitünün organları, enstitü müdürü, enstitü kurulu ve enstitü yönetim kuruludur.

#### **B.3. Enstitü Müdürü**

Enstitü müdürü, üç yıl için ilgili fakülte dekanının önerisi üzerine rektör tarafından atanır. Rektörlüğe bağlı enstitülerde bu atama doğrudan rektör tarafından yapılır. Süresi biten müdür tekrar atanabilir. Müdürün, enstitüde görevli aylıklı öğretim elemanları arasından üç yıl için atayacağı en çok iki yardımcısı bulunur. Müdüre vekâlet etme veya müdürlüğün boşalması hallerinde yapılacak işlem, dekanlarda olduğu gibidir. Enstitü müdürü, bu kanun ile dekanlara verilmiş olan görevleri enstitü bakımından yerine getirir.

#### **B.3.1.2: Enstitü Kurulu ve Enstitü Yönetim Kurulu**

Enstitü kurulu, müdürün başkanlığında, müdür yardımcıları ve enstitüyü oluşturan ana bilim dalı başkanlarından oluşur.

Enstitü yönetim kurulu, müdürün başkanlığında, müdür yardımcıları, müdürce gösterilecek altı aday arasından enstitü kurulu tarafından üç yıl için seçilecek üç öğretim üyesinden oluşur.

Enstitü kurulu ve enstitü yönetim kurulu, bu kanunla fakülte kurulu ve fakülte yönetim kuruluna verilmiş görevleri enstitü bakımından yerine getirirler.

### **B.4. YÜKSEKOKUL ORGANLARI**

Yüksekokulların organları, yüksekokul müdürü, yüksekokul kurulu ve yüksekokul yönetim kuruludur.

#### **B.4.1: Yüksekokul Müdürü**

Yüksekokul müdürü, üç yıl için ilgili fakülte dekanının önerisi üzerine rektör tarafından atanır. Rektörlüğe bağlı yüksekokullarda bu atama doğrudan rektör tarafından yapılır. Süresi biten müdür tekrar atanabilir. Müdürün okulda görevli aylıklı öğretim elemanları arasından üç yıl için atayacağı en çok iki yardımcısı bulunur. Müdüre vekâlet etme veya müdürlüğün boşalması hallerinde yapılacak işlem, dekanlarda olduğu gibidir. Yüksekokul müdürü, bu kanun ile dekanlara verilmiş olan görevleri yüksekokul bakımından yerine getirir.

#### B.4.2: Yüksekokul Kurulu ve Yüksekokul Yönetim Kurulu

Yüksekokul kurulu, müdürün başkanlığında, müdür yardımcıları ve okulu oluşturan bölüm veya ana bilim dalı başkanlarından oluşur.

### C. İDAREYE İLİŞKİN BİLGİLER

Üniversitemiz 2018 yılında kurulmuş olup 2024 yılı sonu itibarıyla bünyesinde 4 Fakülte, 1 Enstitü, 4 Meslek Yüksekokulu ve 10 Uygulama ve Araştırma Merkezi bulunmaktadır.

#### C.1. AKADEMİK BİRİMLER

##### C.1.1. Tıp Fakültesi



05.12.2007 tarih ve 2007/12785 sayılı Bakanlar Kurulu Kararı ile Dumlupınar Üniversitesi Tıp Fakültesi kurulmuştur. Kurulan Fakülte kadrolarına öğretim üyesi ataması 2010 yılında yapıldıktan sonra ilk asistan ataması 2012 yılında yapılmıştır.

Dumlupınar Üniversitesi Tıp Fakültesi'ne 2009-2010 eğitim öğretim yılı güz döneminde ilk öğrenci alımı yapılmış, Fakülte 7 yıl boyunca Dumlupınar

Üniversitesi Fen- Edebiyat Fakültesi ek binasında yer alan derslik, laboratuvar ve uygulama salonlarında eğitim-öğretim faaliyetlerine devam etmiştir

Tıp Fakültesi 2015 Haziran ayında yeni tıp fakültesi binasına taşınmış olup halen eğitim-öğretim hizmetlerini burada sürdürmektedir. İlk mezunlarını 2014-2015 Eğitim-Öğretim Yılı sonunda vermiş olan Tıp Fakültesi, 18 Mayıs 2018 tarihinden itibaren 7141 sayılı Kanun ile Kütahya Sağlık Bilimleri Üniversitesi'ne bağlanmıştır.

Fakültemizde lisans düzeyinde, eğitim dili Türkçe olan tıp eğitimi verilmektedir. Eğitim sistemimiz dönem I, II, III, IV, V ve VI (İntörnlük) olmak üzere birer yıllık dönemlere ayrılmaktadır. Öğrencilere tıp eğitiminin ilk üç yılında temel tıp bilimleri ve kliniğe giriş dersleri verilmektedir. Tıp eğitiminin dördüncü, beşinci ve altıncı dönemlerinde klinik dersler ve uygulamalar, Kütahya Sağlık Bilimleri Üniversitesi Evliya Çelebi Eğitim ve Araştırma Hastanesi bünyesinde yer alan Ana Bina, Ek Bina, Vefa Psikiyatri Hastanesi ve üniversite kampüsünde yer alan Fizik Tedavi ve Rehabilitasyon Hastanesinde verilmektedir.

Anabilim dallarımız Tıpta Uzmanlık Eğitimi için yetkilendirilmiştir ve asistan eğitimi verilmektedir. Fakültemiz Temel Tıp Bilimleri Bölümünde; Anatomi,

Biyostatistik, Tıbbi Biyokimya, Fizyoloji, Biyofizik, Deontoloji ve Tıp Tarihi, Tıbbi Mikrobiyoloji, Tıbbi Biyoloji, Histoloji ve Embriyoloji, Tıp Eğitimi ve Bilişimi anabilim dallarından oluşmaktadır.

Dahili Tıp Bilimleri Bölümü; İç Hastalıkları, Tıbbi Farmakoloji, Radyasyon Onkolojisi, Fiziksel Tıp ve Rehabilitasyon, Aile Hekimliği, Radyoloji, Dermatoloji, Halk Sağlığı, Adli Tıp, Psikiyatri, Göğüs Hastalıkları, Acil Tıp, Nöroloji, Çocuk Sağlığı ve Hastalıkları, Enfeksiyon Hastalıkları ve Klinik Mikrobiyoloji, Kardiyoloji, Çocuk Ruh Sağlığı ve Hastalıkları, Tıbbi Genetik, Nükleer Tıp anabilim dallarından oluşmaktadır.

Cerrahi Tıp Bilimleri Bölümü; Anesteziyoloji ve Reanimasyon, Genel Cerrahi, Göz Hastalıkları, Kalp ve Damar Cerrahisi, Kadın Hastalıkları ve Doğum, Kulak Burun Boğaz Hastalıkları, Ortopedi ve Travmatoloji, Üroloji, Tıbbi Patoloji, Nöroşirurji, Göğüs Cerrahisi, Plastik ve Rekonstrüktif Cerrahi, Çocuk Cerrahisi anabilim dallarından oluşmaktadır.





### C.1.2. Diş Hekimliği Fakültesi



Diş Hekimliği Fakültesi, 15 Nisan 2011 tarihli ve 27906 sayılı Resmi Gazete 'de yayımlanmış olan, 4 Nisan 2011 tarihli ve 2011/1595 sayılı Bakanlar Kurulu kararı ile Dumlupınar Üniversitesine bağlı olarak kurulmuştur. Fakülte klinik uygulama alanı olan Ağız Diş Sağlığı Uygulama ve Araştırma Merkezi, Yükseköğretim Kurumu'nun 18 Haziran 2015 tarihli 75.850.160-101.04/34014 sayılı yazısı ile kurulmuş olup, karar 5 Ağustos 2015 tarihli ve 29436 sayılı Resmi Gazete 'de yayımlanmıştır.

Dumlupınar Üniversitesi Diş Hekimliği Fakültesi Ağız Diş Sağlığı Uygulama ve Araştırma Merkezi Müdürlüğünün 8 Nisan 2016 tarihinde açılışı yapılarak poliklinik hizmetlerine başlanmıştır.

Diş Hekimliği Fakültesi; 18 Mayıs 2018 tarihinden itibaren 7141 sayılı Kanun ile Kütahya Sağlık Bilimleri Üniversitesi'ne bağlanmıştır. Fakülte eğitim-öğretim hizmetlerine aynı binada devam etmekteyken 2022 yılı içerisinde Üniversitemiz Tıp Fakültesi binalarına taşınmıştır.



23.11.2023 tarihli protokol ile Mülkiyeti NG Lojistik Pazarlama Gayrimenkul AŞ'ne ait İnköy Mah. Eskişehir Karayolu Bulvarı 2/65 KÜTAHYA adresinde bulunan ve 7154 m2 arsa içerisinde 2 adet betonarme bina Üniversitemize Gülsüm Güral Diş Hekimliği Fakültesi Hastanesi ver Yerleşkesi olarak kullanılmak şartıyla bağış olarak

verilmiştir. Mülkiyeti NG Lojistik Pazarlama Gayrimenkul A.Ş.'nin bağışladığı bina tadilat edilerek 2024-2025 Eğitim Öğretim Yılı Güz Dönemine açılması planlanmaktadır.



Diş Hekimliği Fakültesinde eğitim öğretim beş yıl içerisinde tamamlanır. İlk iki yıl ağırlıklı olarak temel tıp dersleri, birinci yıldan itibaren üç yıl boyunca preklinik ve fantom laboratuvar eğitimleri verilir. Üçüncü sınıfın ikinci yarısında klinik gözlem uygulamaları, dördüncü yıldan itibaren de klinik uygulamalar başlar. Klinik uygulamalar sekiz ayrı anabilim dalında dönüşümlü olarak gerçekleştirilir. Diş Hekimliği Fakültesinde mezuniyet sonrası uzmanlık eğitimleri de verilmektedir.



### C.1.3. Mühendislik ve Doğa Bilimleri Fakültesi



Mühendislik ve Doğa Bilimleri Fakültesi; 18 Mayıs 2018 tarihinden itibaren 7141 sayılı Kanun ile Kütahya Sağlık Bilimleri Üniversitesi'ne bağlı yeni bir fakülte olarak kurulmuştur. 2019 yılından itibaren Yükseköğretim Kurulu Başkanlığına gerekli başvurular yapılmış ve Adli Bilimler, Bilgisayar Mühendisliği, Elektronik Mühendisliği ile Mühendislik Temel Bilimler bölümlerinin açılması uygun görülmüştür.

2021-2022 eğitim öğretim yılından itibaren Adli Bilimler ve Bilgisayar Mühendisliği bölümlerine öğrenci alınarak eğitim öğretim faaliyetlerine başlanmıştır.

Üniversitemiz ile Kütahya Dumlupınar Üniversitesi arasında 04.02.2019 tarihinde yapılan protokol neticesinde Germiyan Kampüsü kullanım hakkı Üniversitemizce devralınmıştır. 2022 yılına kadar Üniversitemiz Tıp Fakültesi binaları içerisinde hizmet veren Mühendislik ve Doğa Bilimleri Fakültesi de 2022 yılı haziran ayında Kütahya Dumlupınar Üniversitesi ile yapılan karşılıklı taşınma protokolü ile Germiyan Kampüsüne taşınmıştır.



#### C.1.4. Sağlık Bilimleri Fakültesi



İlk olarak Sağlık Yüksekokulu adıyla 10.10.1996 tarihinde "96-8655 Sayılı Kanun Hükmünde Kararname'nin 02.11.1996 tarih ve 22805 sayılı Resmi Gazetede yayımlanmasıyla kurulmuştur. Yükseköğretim Kurulu ile Sağlık Bakanlığı arasında yapılan protokol çerçevesinde şehir merkezindeki Sağlık Meslek Lisesi binasının Yüksekokula tahsis edilmesiyle 1997-1998 eğitim öğretim yılı güz döneminde ilk öğrenci kaydını yaparak eğitime başlamıştır.

Yaklaşık 4 yıl Sağlık Meslek Lisesinde eğitim-öğretim sürdüren Yüksekokul, 2000- 2001 yılı güz döneminden itibaren Dumlupınar Üniversitesi Merkez Kampüsü'ndeki Fen Edebiyat Fakültesi ek binasına taşınarak eğitim-öğretime burada devam etmiştir.

Sağlık Yüksekokulu ilk mezunlarını 2000-2001 eğitim öğretim yılı bahar dönemi sonunda vermiş olup, son olarak 18 Mayıs 2018 tarihinden itibaren 7141 sayılı Kanun ile Kütahya Sağlık Bilimleri Üniversitesi'ne bağlanarak fakülteye dönüştürülmüş ve adı Sağlık Bilimleri Fakültesi olmuştur.

Üniversitemiz ile Kütahya Dumlupınar Üniversitesi arasında 04.02.2019 tarihinde yapılan protokol neticesinde Germiyan Kampüsü kullanım hakkı Üniversitemizce devralınmıştır. 2022 yılına kadar Kütahya Dumlupınar Üniversitesi Fen Edebiyat Fakültesi binaları içerisinde hizmet veren Sağlık Bilimleri Fakültesi de 2022 yılı haziran ayında Kütahya Dumlupınar Üniversitesi ile yapılan karşılıklı taşınma protokolü ile Germiyan Kampüsüne taşınmıştır.

*Sağlık Bilimleri Fakültemizdeki bölümler şunlardır;*

- Beslenme ve Diyetetik Bölümü
- Dil ve Konuşma Terapisi Bölümü
- Ebelik Bölümü
- Ergoterapi Bölümü
- Fizyoterapi ve Rehabilitasyon Bölümü
- Hemşirelik
- Sağlık Yönetimi Bölümü
- Sosyal Hizmet Bölümü

### C.1.5. Lisansüstü Eğitim Enstitüsü



Sağlık Bilimleri Enstitüsü, Kütahya Dumlupınar Üniversitesi Sağlık Bilimleri Enstitüsü olarak eğitim öğretime 24 Mayıs 2006 tarihinde başlamıştır. Enstitü son olarak 18 Mayıs 2018 tarihinden itibaren 7141 sayılı Kanun ile Kütahya Sağlık Bilimleri Üniversitesi'ne bağlanarak adı Lisansüstü Eğitim Enstitüsü olmuştur.

Üniversitemiz ile Kütahya Dumlupınar Üniversitesi arasında 04.02.2019 tarihinde yapılan protokol neticesinde Germiyan Kampüsü kullanım hakkı Üniversitemizce devralınmıştır. 2022 yılına kadar Kütahya Dumlupınar Üniversitesi Fen Edebiyat Fakültesi binaları içerisinde hizmet veren Lisansüstü Eğitim Enstitüsü de 2022 yılı haziran ayında Kütahya Dumlupınar Üniversitesi ile yapılan karşılıklı taşınma protokolü ile Germiyan Kampüsüne taşınmıştır.



### C.1.6. Gediz Sağlık Bilimleri Meslek Yüksek Okulu



Gediz Sağlık Bilimleri Meslek Yüksekokulu ilk olarak 2011-2012 eğitim öğretim yılında Dumlupınar Üniversitesi Gediz Meslek Yüksekokulu bünyesinde Tıbbi Dokümantasyon ve Sekreterlik Programı olarak kurulmuş ve öğrenci almaya başlamıştır.

Daha sonra Dumlupınar Üniversitesi Rektörlüğünün teklifi ve YÖK Genel Kurulunun 05 Nisan 2012 tarihli kararı ile Gediz Sağlık Hizmetleri Meslek Yüksek Okulu kurulmuş eğitim öğretime burada devam etmiştir. İlk mezunlarını 2013 yılı haziran ayında vermiştir.

09.05.2018 tarihinde yürürlüğe giren kararname ile Dumlupınar Üniversitesi bünyesi altında olan sağlıkla ilgili tüm fakülte ve yüksekokullar Kütahya Sağlık Bilimleri Üniversitesi'nin bünyesine geçmiş bu kapsamda Gediz Sağlık Hizmetleri Meslek Yüksekokulu da Kütahya Sağlık Bilimleri Üniversitesi'ne bağlanmıştır.

Kütahya Sağlık Bilimleri Üniversitesi Gediz Sağlık Hizmetleri Meslek Yüksekokulu şu an için Kütahya Dumlupınar Üniversitesi Gediz Meslek Yüksekokulu ile aynı kampüs alanında 1.710 m<sup>2</sup> kapalı alana sahip binada faaliyet göstermektedir. Yerleşke içerisinde Kütahya Dumlupınar Üniversitesine ait 375.229,30 m<sup>2</sup> yüzölçümlü arazinin 41.279.00 m<sup>2</sup>'si Üniversitemize devredilmiştir.





### C.1.7. Simav Sağlık Hizmetleri Meslek Yüksek Okulu



Yükseköğretim Yürütme Kurulunun 05.05.2011 tarih ve 2547 Sayılı Kanun'un 2880 sayılı Kanun'la değişik 7d-2 maddesi uyarınca Dumlupınar Üniversitesi Rektörlüğüne bağlı olarak Simav Sağlık Hizmetleri Meslek Yüksekokulu kurulması uygun görülmüştür. 2013- 2014 Eğitim-Öğretim yılında eğitim öğretime başlamıştır.

7141 sayılı Yükseköğretim Kanunu ile Bazı Kanun ve Kanun Hükmünde Kararnamelerde Değişiklik Yapılmasına Dair Kanun ile Kütahya Sağlık Bilimleri Üniversitesi kurulmuş olup, bu kanun ile Simav Sağlık Hizmetleri Meslek Yüksekokulu da 18.05.2018 tarihinden itibaren Kütahya Sağlık Bilimleri Üniversitesine bağlanmıştır.

Simav Sağlık Hizmetleri Meslek Yüksekokulu, Üniversitemizin kurulduğu 2018 yılından itibaren Kütahya Dumlupınar Üniversitesi Simav Meslek Yüksekokulu ile aynı kampüsü paylaşmakta iken öğrenci ve personel sayısının artması ile mevcut binalar fiziki olarak yetersiz kalmıştır. Buna istinaden mülkiyeti Hazineye ait olan Simav eski Fen Lisesi binası 17.06.2020 tarihinde Üniversitemize tahsis edilmiştir. Gerekli tadilat işlerinin tamamlanmasının ardından Simav Sağlık Hizmetleri Meslek Yüksekokulu Ekim 2022 itibarıyla yeni binasına taşınarak eğitime başlamıştır. Binanın kapalı alanı toplam 5.485,36 m<sup>2</sup>'dir.

Meslek Yüksekokulumuzda öğrenci alınan programlar;

- Fizyoterapi Programı
- Tıbbi Laboratuvar Teknikleri Programı
- Yaşlı Bakımı Programı
- Tıbbi Görüntüleme Teknikleri Programı
- Optisyenlik
- Sağlık Bilgi Sistemleri

Meslek Yüksekokulumuzda açık olan programlar;

- Ortopedik Protez ve Ortez Programı
- Fizyoterapi Programı
- Tıbbi Laboratuvar Teknikleri Programı
- Optisyenlik
- Tıbbi Tanıtım ve Pazarlama
- Sağlık Bilgi Sistemleri
- Tıbbi Görüntüleme Teknikleri Programıdır.

Meslek Yüksekokulumuz, ilçe merkezine 1 km mesafedeki Esenevler mahallesindedir. Ayrıca yemekhane, kafeterya, kütüphane, bilgisayar laboratuvarları, açık Voleybol, Basketbol, Futbol sahası ile modern bir kampüs alanı içerisinde bulunmaktadır.





### C.1.8. Tavşanlı Sağlık Hizmetleri Meslek Yüksek Okulu



7141 sayılı Yükseköğretim Kanunu ile Bazı Kanun ve Kanun Hükmünde Kararnelerde Değişiklik Yapılmasına Dair Kanun ile Kütahya Sağlık Bilimleri Üniversitesi kurulmuş olup, bu kanun ile Sağlık Hizmetleri Meslek Yüksekokulu da 18.05.2018 tarihi itibarıyla kurulmuştur.

Üniversitemiz Sağlık Hizmetleri Meslek Yüksekokulunun adının Tavşanlı Sağlık Hizmetleri

Meslek Yüksekokulu olarak değiştirilmesi konusundaki teklifimiz 16/01/2020 tarihli Yükseköğretim Genel Kurul toplantısında incelenmiş ve 2547 Sayılı Kanun'un 2880 Sayılı Kanun'la değişik 7/d-2 maddesi uyarınca, söz konusu teklif uygun görülerek Tavşanlı Sağlık Hizmetleri Meslek Yüksekokulu adıyla eğitim öğretim faaliyetine başlamıştır.

Tavşanlı Sağlık Hizmetleri Meslek Yüksekokulunun bina ihtiyacı, daha önce Tavşanlı İlçe Milli Eğitim Müdürlüğü tarafından kullanılan ve 420 metrekare oturma alanına sahip iki katlı İlçe Milli Eğitim Müdürlüğü hizmet binasının Üniversitemiz Tavşanlı Sağlık Hizmetleri Meslek Yüksek Okuluna tahsisi ile geçici olarak çözüme kavuşturulmuştur. Elektrik tesisatı, ek lavabo ihtiyaçları, mevcut tesisat, boya-badana ve basit tamirat işleri yapılarak bina eğitime hazır hale getirilmiştir. Sosyal tesis ve yemekhane olarak da Tavşanlı Belediyesi tarafından Üniversitemize tahsis edilen düğün salonu binası kullanılmaktadır. Toplam kapalı alan 1.158,45 m<sup>2</sup>'dir.



### C.1.9. Kütahya Meslek Yüksek Okulu



Yüksek Öğretim Yürütme Kurulu'nun 18.05.2021 tarihli toplantısında Meslek Yüksek Okulu'nun kurulması ile ilgili teklif incenmiş ve 2547 sayılı Kanun'un 2880 sayılı Kanun'la değişik 7/d-2 maddesi uyarınca açılması uygun görülmüştür.

Meslek Yüksekokulumuzda 2023-2024 Eğitim-Öğretim döneminde öğrenci alacak programlar;

- Hasta Bakımı Programı
- -Anestezi Programı
- Diş Protez Teknolojisi Programıdır.

Üniversitemiz ile Kütahya Dumlupınar Üniversitesi arasında 04.02.2019 tarihinde yapılan protokol neticesinde Germiyan Kampüsü kullanım hakkı Üniversitemizce devralınmıştır. 2022 yılına kadar Üniversitemiz Tıp Fakültesi binaları içerisinde hizmet veren Kütahya Meslek Yüksekokulu da 2022 yılı haziran ayında Kütahya Dumlupınar Üniversitesi ile yapılan karşılıklı taşınma protokolü ile Germiyan Kampüsüne taşınmıştır. Toplam kapalı alan 1.983,00 m<sup>2</sup>'dir.



### C.1.10. Merkezi Araştırma Laboratuvarı Uygulama ve Araştırma Merkezi



Kütahya Sağlık Bilimleri Üniversitesi Merkezi Araştırma Laboratuvarı Uygulama ve Araştırma Merkezi Resmî Gazete'nin 9 Haziran 2019 tarih 30796 sayılı ilamıyla kurulmuştur.

#### Merkezin Amaçları;

- Ülkemize katma değer sağlayacak yerli ve milli teknoloji geliştirmek ve uluslararası alanda rekabetçi ürün çalışmaları yapmak,
- Sağlık ve Mühendislik alanlarında AR-GE ve ÜR-GE faaliyetleri yapmak ve disiplinler arası entegrasyonu sağlamak,
- Multidisipliner bir araştırma ortamı oluşturmak, insan kaynakları ve varlık değerlerini etkin ve verimli kullanmak,
- Temel ve Klinik Tıp Bilimleri ile Mühendislik ve Doğa Bilimleri alanlarında bilimsel araştırma projelerini hazırlamak ve yürütmek,
- Laboratuvar ve teknolojik donanım kullanım eğitimleri vermek,
- Yüksek lisans, Doktora ve Doktora sonrası eğitim programlarına alt yapı sağlamak,
- Uluslararası düzeyde araştırmacı akademisyen, uzman ve öğrenciler için bilimsel araştırma ve çalışma ortamı sağlamak,
- Bölgemizde sektörel sanayinin kurulması, geliştirilmesi ve rekabet gücünün artırılması amacıyla inovatif araştırma ve geliştirme altyapısı kurmak ve bilimsel danışmanlık hizmeti sağlamak,
- Sağlık hizmetlerinin niteliği, verimliliği ve ulaşılabilirliğini arttırmak amacıyla ürünler geliştirmek,
- Ulusal ve Uluslararası düzeyde araştırma merkezleri, kurum ve kuruluşlar ile işbirliği yapmak,
- Genç nesillerde araştırma ve bilim kültürünün gelişmesine katkıda bulunmaktır.

### Merkezin faaliyet alanları;

1. Sağlık Bilimleri Alanlarında ülkemize katma değer sağlayacak yerli ve milli teknoloji geliştirmek ve uluslararası alanda rekabetçi ürün çalışmaları yapan bilim insanları ve uzmanları bir araya getirerek ilgili kurumların ve diğer akademik araştırma merkezlerinin de katıldığı ulusal ve uluslararası araştırma ve geliştirme projeleri oluşturulmasını, yürütülmesini ve yayın yapılmasını sağlamak,
2. Ulusal ve uluslararası düzeyde üniversiteler, sanayi kuruluşları, araştırma merkezleri ile diğer kurum ve kuruluşlar ile işbirliği yaparak ortak projeler yürütmek,
3. Merkezde yürütülen araştırma projeleri ve laboratuvar faaliyetleri ile ilgili konularda lisans, yüksek lisans, doktora ve doktora sonrası araştırmacılara uygulamalı eğitim vermek,
4. Yenilikçi fikirleri bulunan araştırmacılara (öğrenci, akademisyen, sanayi temsilcileri) deney düzenekleri ve sarf malzemeler ile alanında uzman kişiler tarafından sunum, seminer, çalıştay vs düzenleyerek destek sağlamak,
5. Ulusal ve Uluslararası fon kaynakları ile bilimsel proje destekleri (TUBITAK, HORIZON 2020, ERA, TÜBA, Kalkınma Ajansları, vb) hakkında araştırmacılara danışmanlık hizmeti sağlamak,
6. Yönetim Kurulunun kararlaştıracığı diğer faaliyetlerde bulunmaktır.

## KUYAM UYGULAMA VE ARAŞTIRMA MERKEZİ



### C.1.11. Sürekli Eğitim Uygulama ve Araştırma Merkezi



Kütahya Sağlık Bilimleri Üniversitesi Sürekli Eğitim Uygulama ve Araştırma Merkezi Resmî Gazete'nin 10 Kasım 2019 tarih 30944 sayılı ilamıyla kurulmuştur.

Kütahya Sağlık Bilimleri Üniversitesi Sürekli Eğitim Uygulama ve Araştırma Merkezinin hedefi, sağlık ve bilim üzerine temellendirilmiş eğitimlerle yenilikçi, öncü, evrensel yaklaşımların gelişmesine katkı sağlamaktır.

Bulunduğu bölgenin zengin tarihi, kültürel özellikleri ve termal kaynaklarıyla öne çıkan şehirlerinden biri olan Kütahya'da, Üniversitemizin eğitim verdiği ve araştırma yaptığı tüm alanlarda sürekli eğitim programları düzenlemek, kamu, özel sektör ve uluslararası kuruluşlarla işbirliği yaparak üniversite personeli ve öğrencilerinin, çeşitli meslek grubu mensuplarının ve ilgili diğer katılımcıların bilgi ve becerilerini artırmak, mesleki kariyerlerini desteklemek hedeflerimiz arasındadır.

Merkezin kuruluş amacı;

- Üniversitemizdeki bilgi birikimini, topluma aktarmak amacıyla eğitim programları düzenlemek,
- Eğitim alanında faaliyet gösteren yurt içi ve yurt dışı kuruluşlarla işbirlikleri yapmak,
- Ulusal ve uluslararası geçerliliği olan yetkinlikler kazandıran bir eğitim birimi olmak,
- Ülkemizdeki yaşam boyu öğrenme kültürünün geliştirilmesine katkı sağlamaktır.



### C.1.12. Gülsüm Güral Ağız Diş Sağlığı Uygulama ve Araştırma Merkezi



Gülsüm Güral Ağız Diş Sağlığı Uygulama ve Araştırma Merkezi, Yükseköğretim Kurumu'nun 18 Haziran 2015 tarihli 75.850.160-101.04/34014 sayılı yazısı ile kurulmuş olup, karar 5 Ağustos 2015 tarih 29436 sayılı Resmî Gazete' de yayınlanmıştır. Diş Hekimliği Fakültesi Ağız Diş Sağlığı Uygulama ve Araştırma Merkezi Müdürlüğümüzün 8 Nisan 2016 tarihinde açılışı yapılarak poliklinik hizmetlerine başlanmıştır.

Ağız Diş Sağlığı Uygulama ve Araştırma Merkezi 18 Mayıs 2018 tarih ve 30425 sayılı Resmî Gazete 'de yayımlanan 7141 sayılı kanun uyarınca yeni kurulan Kütahya Sağlık Bilimleri Üniversitesi'ne bağlanmış olup hizmetlerine üniversitemiz bünyesinde devam etmektedir.

#### 2024 Yılı Klinik Bazlı Hasta Sayıları İstatistikleri

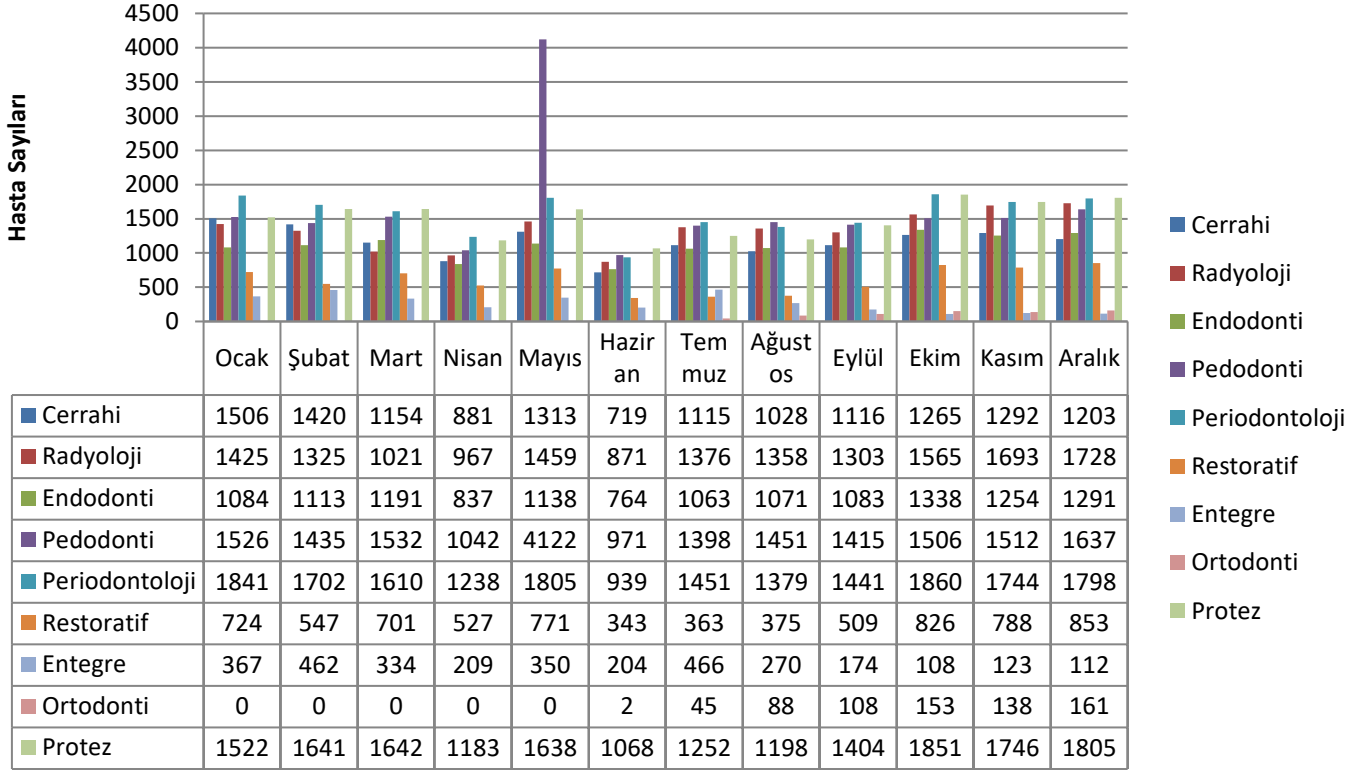

2024

## 2024 YILI HASTA MEMNUNİYET ANKETLERİ İSTATİSTİK TABLOSU

| SORULAR   | OCAK   | ŞUBAT  | MART   | NİSAN  | MAYIS  | HAZİRAN | TEMMUZ | AĞUSTOS | EYLÜL  | EKİM   | KASIM  | ARALIK |
|---|--------|--------|--------|--------|--------|---------|--------|---------|--------|--------|--------|--------|
| 1. Sağlık kuruluşuna ulaşımında zorluk yaşamadım.                           | 75,00% | 80,56% | 78,47% | 77,08% | 84,72% | 67,86%  | 72,86% | 76,39%  | 70,14% | 75,00% | 80,15% | 79,55% |
| 2. Danışma ve yönlendirme hizmetleri yeterliydi.                            | 83,57% | 88,89% | 82,64% | 84,03% | 87,50% | 84,29%  | 85,00% | 89,58%  | 85,42% | 90,71% | 85,71% | 88,64% |
| 3. Sağlık kuruluşu içinde ulaşmam gereken birimlere kolaylıkla ulaşabildim. | 81,43% | 82,64% | 82,64% | 80,56% | 90,28% | 80,00%  | 77,86% | 83,33%  | 83,33% | 85,71% | 87,14% | 86,36% |
| 4. Kayıt işlemleri için çok beklemedim.                                     | 77,86% | 82,64% | 77,78% | 81,25% | 87,50% | 72,86%  | 78,57% | 82,64%  | 85,42% | 91,43% | 77,14% | 84,85% |
| 5. Muayene olacağım doktoru kendim seçtim.                                  | 55,00% | 61,11% | 61,11% | 41,67% | 68,75% | 51,43%  | 43,57% | 46,53%  | 40,28% | 30,71% | 61,43% | 46,21% |
| 6. Bekleme alanının fiziki koşulları yeterliydi.                            | 78,57% | 88,19% | 85,42% | 82,64% | 83,33% | 78,57%  | 77,14% | 81,25%  | 79,86% | 81,43% | 83,57% | 84,09% |
| 7. Muayene olmak için beklediğim süre uygundu.                              | 79,29% | 87,50% | 74,31% | 78,47% | 84,03% | 73,57%  | 67,86% | 81,94%  | 74,31% | 71,43% | 81,43% | 77,27% |
| 8. Muayene ve tedavi alanlarının fiziki koşulları yeterliydi.               | 82,14% | 88,19% | 77,78% | 81,25% | 85,42% | 83,57%  | 82,14% | 86,11%  | 89,58% | 85,00% | 85,71% | 84,09% |
| 9. Doktorumun bana ayırdığı süre yeterliydi.                                | 87,14% | 90,28% | 82,64% | 79,17% | 86,11% | 77,86%  | 86,43% | 95,83%  | 90,97% | 85,71% | 86,43% | 84,85% |
| 10. Tahlil ve tetkikler için verilen randevu süreleri uygundu.              | 80,00% | 79,86% | 73,61% | 81,94% | 84,72% | 77,14%  | 79,29% | 88,89%  | 78,47% | 80,88% | 85,00% | 77,27% |
| 11. Tahlil ve tetkik sonuçlarımı belirtilen süre içerisinde aldım.          | 82,14% | 85,42% | 81,25% | 85,00% | 86,11% | 81,43%  | 85,71% | 91,67%  | 79,17% | 82,86% | 89,29% | 86,36% |
| 12. Doktorum tarafından tedavim ile ilgili yeterli bilgilendirme yapıldı.   | 85,00% | 94,44% | 81,25% | 85,42% | 90,28% | 79,29%  | 87,86% | 95,83%  | 90,28% | 83,57% | 83,57% | 83,33% |
| 13. Tetkik ve tedavim sırasında kişisel mahremiyetime özen gösterildi.      | 85,71% | 95,83% | 84,72% | 85,42% | 88,89% | 85,00%  | 90,00% | 95,14%  | 90,97% | 87,14% | 87,86% | 89,39% |
| 14. Personelin bana karşı davranışları nezaket kurallarına uygundu.         | 87,14% | 94,44% | 86,81% | 88,19% | 91,67% | 85,71%  | 88,57% | 95,83%  | 95,14% | 89,29% | 89,29% | 90,91% |





## C.2. FİZİKSEL YAPI

### C.2.1. Yerleşke Alanları

Kütahya Sağlık Bilimleri Üniversitesi, Kütahya'nın ikinci devlet Üniversitesi olarak 7141 sayılı Yükseköğretim Kanunu ile Bazı Kanun ve Kanun Hükmünde Kararnamelerde Değişiklik Yapılmasına Dair Kanun ile 2018 yılında kurulmuştur. Kütahya Sağlık Bilimleri Üniversitesi bünyesinde 4 Fakülte, 1 Enstitü, 4 Meslek Yüksekokulu bulunmaktadır.

Üniversitemizin Merkez Yerleşkesi olarak belirlenen Germiyan Yerleşkesinde Sağlık Bilimleri Fakültesi, Mühendislik ve Doğa Bilimleri Fakültesi, Lisansüstü Eğitim Enstitüsü ve Kütahya Meslek Yüksekokulu hizmet vermektedir. Tıp Fakültesi ve Diş Hekimliği Fakültesi ise Evliya Çelebi Yerleşkesinde yer almaktadır. Şehir merkezinde yer alan ve Kütahya İl Özel İdaresinden kiralanan hizmet binasında ise Rektörlük, Dil ve konuşma Bozuklukları Uygulama ve Araştırma Merkezi, Engelsiz Uygulama ve Araştırma Merkezi ile Sürekli Eğitim Merkezi birimleri hizmet vermektedir.

Yine şehir merkezinde yer alan ve Kütahya Belediyesinden kiralanan binada ise Ağız Diş Sağlığı Uygulama ve Araştırma Merkezi faaliyet göstermektedir.

Üniversitemizin Kütahya merkezde toplam dört yerleşkesi bulunmaktadır. Merkez dışında ise Simav ilçesinde Simav Sağlık Hizmetleri Meslek Yüksekokulu, Gediz ilçesinde Gediz Sağlık Hizmetleri Meslek Yüksekokulu ve Tavşanlı ilçesinde Tavşanlı Sağlık Hizmetleri Meslek Yüksekokulu olmak üzere üç ilçe yerleşkemiz bulunmaktadır

Simav Sağlık Hizmetleri Meslek Yüksekokulu, Simav İlçe Milli Eğitim Müdürlüğü tarafından Üniversitemize tahsis edilen binada, Gediz Sağlık Hizmetleri Meslek Yüksekokulu, Kütahya Dumlupınar Üniversitesi Gediz Meslek Yüksekokulu binasında, Tavşanlı Sağlık Hizmetleri Meslek Yüksekokulu ise Tavşanlı İlçe Milli Eğitim Müdürlüğü tarafından Üniversitemize tahsis edilen binada hizmet vermektedir. Tavşanlı Belediyesi tarafından daha önce düğün salonu olarak kullanılmakta olan bina da Üniversitemize tahsis edilmiş ve Tavşanlı Sağlık Hizmetleri Meslek Yüksekokulu tarafından sosyal alan ve yemekhane olarak kullanılmaktadır.



### C.2.1.1. Kütahya Sağlık Bilimleri Üniversitesi Merkez (Germiyan) Yerleşkesi

Üniversitemiz ile Dumlupınar Üniversitesi arasında 04.02.2019 tarihinde yapılan protokol neticesinde Dumlupınar Üniversitesi'ne ait Germiyan Kampüsü kullanım hakkı devralınmıştır. Üniversitemiz Germiyan Yerleşkesi, Master Planı yapılan olan 1.Etap ile daha sonraki yıllarda genişleme alanı olarak belirlenen 2. Etap arazilerden oluşmaktadır.



PROJE ALANININ KENT İÇİNDEKİ KONUMU

Üniversitemizin merkez kampüs yerinin belirlenebilmesi için, Yer Seçim Kurulu 24.10.2019 tarihinde Çevre ve Şehircilik Bakanlığında toplanmış ve hazırlanan alternatifli rapor doğrultusunda Germiyan Kampüsü'nü Kütahya Sağlık Bilimleri Üniversitesi yeni kampüs yeri olarak belirlemiştir. Kurul kararında 1. etap arazilerinin yanında ikinci etap arazilerinin de genişleme sahası olarak belirlenmesine karar vermişti

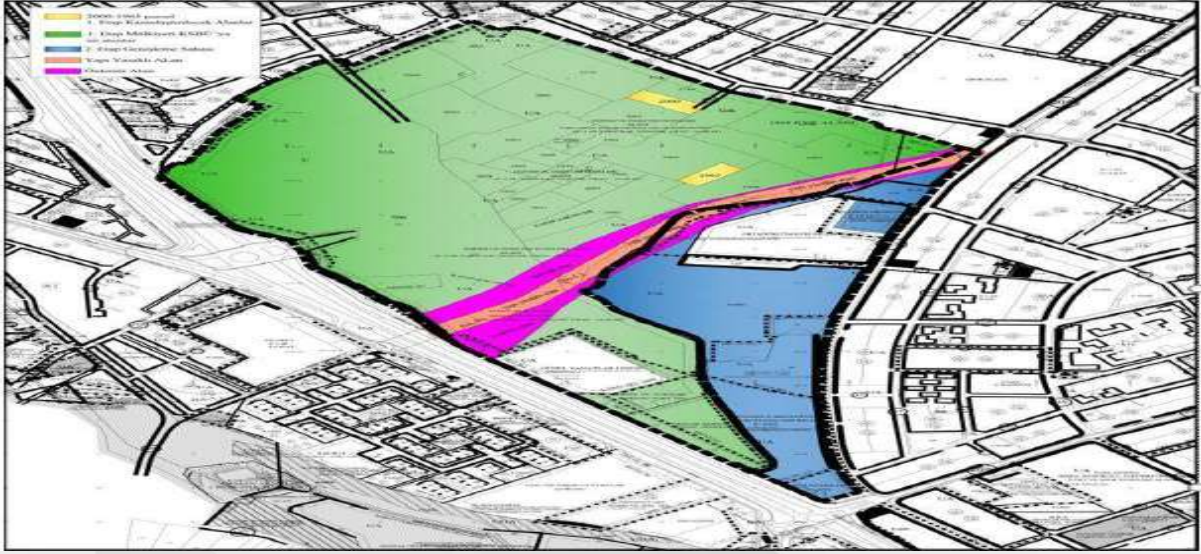

Üstteki vaziyet planında yeşil bölge 1.etapta Üniversitemiz mülkiyetine geçen, mavi bölge 2. Etapta genişleme sahası olarak belirlenen, sarı bölge birinci etapta kamulaştırılması gereken, turuncu bölge Çevre ve Şehircilik Bakanlığı tarafından yapı yasaklı ilan edilen, pembe bölge ise önlem alınarak yapı yapılabilecek bölgedir. Beyaz alanlar okul olup Üniversitemiz tarafından kullanılmayacaktır. Yapı yasaklı bölgenin yüzölçümü 24.980 m<sup>2</sup>, önlem alınarak yapılaşma yapılabilecek bölgenin yüzölçümü ise 33.740 m<sup>2</sup>'dir.

Birinci etap olarak belirlenen kısımda toplamda 12 parsel mevcuttur. 8 adet parsel tam mülkiyetli, 1 adet parsel hisseli olarak üniversitemiz mülkiyetindedir. 1 adet hazine parseli üniversitemize tahsisli, 1 adet parsel Kütahya Belediyesi mülkiyetindedir. 1 adet parsel tam mülkiyetli, 1 adet parsel hisseli olarak şahıs parselidir ve kamulaştırılacaktır, üzerinde Güzel Sanatlar Lisesi bulunan 1 adet parsel 1. etap uygulama alanına ve parsel sayısına dâhiledilmemiştir.

|   |                                 |
|---|---------------------------------|
| Germiyan Kampüs 1. Etap Uygulama Alanı Üniversitemiz Mülkiyetli Taşınmaz Yüzölçümü    | 426.247,24 M <sup>2</sup>       |
| Germiyan Kampüs 1. Etap Uygulama Alanı Belediye Mülkiyetli Taşınmaz Yüzölçümü         | 8.790,86 M <sup>2</sup>         |
| Germiyan Kampüs 1. Etap Uygulama Alanı Maliye Mülkiyetli Taşınmaz Yüzölçümü           | 6.372,72 M <sup>2</sup>         |
| Germiyan Kampüs 1. Etap Uygulama Alanı Şahıs Mülkiyetli Taşınmaz Yüzölçümü            | 4.056,25 M <sup>2</sup>         |
| <b>Germiyan Kampüs 1. Etap Uygulama Alanı Üniversitemizin Kullanacağı Toplam Alan</b> | <b>445.467,07 M<sup>2</sup></b> |

İkinci etap olarak belirlenen genişleme alanı yaklaşık **112,347.83 m<sup>2</sup>** dir. İkinci etapta 2 adet tam mülkiyetli parsel ve 1 adet hisseli parsel Kütahya Belediyesine ait, 5 adet tam mülkiyetli parsel 1 adet hisseli parsel şahıs mülkiyetindedir. 5 adet parsel tam mülkiyetli olarak hazine parselidir ve üniversitemize tahsislidir. 3 adet parsel Hazine parsellerinden biri Teknik Meslek Lisesi olup, 2 tanesi okul bağlantılı olduğundan Üniversitemizce kullanılamayacaktır, bu parseller alana ve parsel sayısına dâhil edilmemiştir.

|   |                                 |
|---|---------------------------------|
| Germiyan Kampüs 2 Etap Belediye Hisseli Taşınmaz Yüzölçümü                            | 14.142,32 m <sup>2</sup>        |
| Germiyan Kampüs 2 Etap Şahıs Hisseli Taşınmaz Yüzölçümü                               | 32.053,51 m <sup>2</sup>        |
| Germiyan Kampüs 2 Etap Maliye Hisseli Taşınmaz Yüzölçümü                              | 66.152,00 m <sup>2</sup>        |
| <b>Germiyan Kampüs 2. Etap Uygulama Alanı Üniversitemizin Kullanacağı Toplam Alan</b> | <b>112.347,83 m<sup>2</sup></b> |

## Merkez (Germiyan) Kampüsü İle İlgili Yapılan Çalışmalar

- Merkez (Germiyan) Kampüs Alanını tamamını 1. Etap Alanını kapsayan hâlihazır harita hazırlanması işi tamamlanmış ve Kütahya Belediyesine onaylatılmıştır.
- Merkez (Germiyan) Kampüs Alanını tamamını kapsayan İmar Planına Esas Jeolojik- Jeoteknik Etüt Raporu hazırlanması işi tamamlanmış ve Çevre ve Şehircilik Bakanlığı Mekânsal Planlama Genel Müdürlüğü Yer Bilimsel Etüt Daire Başkanlığına onaylatılmıştır.
- Merkez (Germiyan) Kampüs Alanını tamamını kapsayan Master Plan ve ekleri, Altyapı Projeleri ve üç binanın uygulama projeleri-kesif, metraj çalışmaları hazırlanması danışmanlık hizmet alımı işinin ihalesi yapılmış, firma ile sözleşme imzalanmış ve master planının tamamlanmıştır. Master planı doğrultusunda altyapı ve 8 binaya ait uygulama projeleri tamamlanmıştır.
- Germiyan Kampüsünde hali hazırda bulunan ve Dumlupınar Üniversitesi tarafından kullanılan 6 binaya ait deprem tahkikleri yaptırılmıştır. Tahkik neticesinde bu binaların kullanılmayacağı anlaşılmıştır. 2007 yılında yaptırılan ve master planında da röneve edilerek kullanılması planlanan mevcut bina kullanılacaktır.









2022 yılına kadar, Üniversitemiz Sağlık Bilimleri Fakültesi, Diş Hekimliği Fakültesi ve Lisansüstü Eğitim Enstitüsü, Dumlupınar Üniversitesine ait binaları kullanmıştır. 2022 yılı haziran ayında Kütahya Dumlupınar Üniversitesi ile yapılan karşılıklı taşınma protokolü ile Sağlık Bilimleri Fakültesi ile Lisansüstü Eğitim Enstitüsü Germiyan Kampüsüne, Diş Hekimliği Fakültesi ise Tıp Fakültesi binasına taşınmıştır. Tıp Fakültesi binasında hizmet vermekte olan Mühendislik ve Doğa Bilimleri Fakültesi ile Kütahya Meslek Yüksekokulu da aynı tarihte Germiyan Kampüsüne taşınmıştır.

Merkez (Germiyan) Kampüs Alanın tamamını kapsayan master plan doğrultusunda altyapı ve 8 binaya ait uygulama projeleri tamamlanmıştır. Germiyan Kampüsünde hâlihazırda bulunan ve Dumlupınar Üniversitesinden devralınan altı binaya ait deprem tahkikleri yaptırılmıştır. Tahkik neticesinde mevcut binaların biri dışında kullanılamayacağı anlaşılmıştır. 2007 yılında yaptırılan ve master planında da röneve edilerek kullanılmasını planlanan mevcut bina kullanılmaktadır. Sağlık Bilimleri Fakültesi, Mühendislik ve Doğa Bilimleri Fakültesi, Lisansüstü Eğitim Enstitüsü ve Kütahya Meslek Yüksekokulu bu binada hizmet vermektedir.



### C.2.1.2. Evliya Çelebi Yerleşkesi

2022 yılına kadar; Üniversitemiz Sağlık Bilimleri Fakültesi, Diş Hekimliği Fakültesi ve Lisansüstü Eğitim Enstitüsü, Evliya Çelebi Yerleşkesinde Kütahya Dumlupınar Üniversitesine ait binaları kullanmıştır. 2022 yılı Haziran ayında Kütahya Dumlupınar Üniversitesi ile yapılan karşılıklı taşınma protokolü ile Sağlık Bilimleri Fakültesi ile Lisansüstü Eğitim Enstitüsü Germiyan Kampüsüne, Diş Hekimliği Fakültesi ise Tıp Fakültesi binasına taşınmıştır. Tıp Fakültesi binasında hizmet vermekte olan Mühendislik ve Doğa Bilimleri Fakültesi ile Kütahya Meslek Yüksekokulu da aynı tarihte Germiyan Kampüsüne taşınmıştır. Rektörlük ve bağlı birimleri de Tıp Fakültesi binaları içerisinde hizmet vermekteyken Eylül 2022 tarihinde, Kütahya İl Özel İdaresinden kiralanan, şehir merkezindeki yeni idari hizmet binasına taşınmışlardır.

Kütahya Dumlupınar Üniversitesi ile ortak kullanılan Evliya Çelebi Yerleşkesinde Tıp Fakültesi binaları yer almakta ve bu binalar Diş Hekimliği Fakültesi ile birlikte kullanılmaktadır. Kütahya Sağlık Bilimleri Üniversitesi Uygulama ve Araştırma Merkezi (KUYAM) da yine bu binalar içerisinde hizmet vermektedir.

Aşağıdaki görselde A, B ve C ile gösterilen Sağlık Bilimleri ve Diş Hekimliği Fakültelerinin eski binaları protokol gereği Kütahya Dumlupınar Üniversitesi'ne devredilmiştir. Görselde mavi ile gösterilen araziler Üniversitemize ait/tahsislidir.



**EVLIYA ÇELEBİ YERLEŞKESİ TAPULU ARAZİLERİMİZ**

| SIRA          | MAHALLE | CİNSİ | ADA  | PARSEL | HİSSE         | KSBÜ YÜZÖLÇÜM     |
|---------------|---------|-------|------|--------|---------------|-------------------|
| 1             | CİVLİ   | ARSA  | 101  | 1      | 23503/1436100 | 470,06            |
| 2             | CVLİ    | ARSA  | 103  | 3      | 1/1           | 54827,64          |
| 3             | ANDIZ   | TARLA | 157  | 1      | 1/1           | 481,53            |
| 4             | CİVLİ   | TARLA | 3808 | 14     | 1/1           | 8515,47           |
| 5             | CİVLİ   | ARSA  | 3808 | 58     | 1/1           | 15360,25          |
| 6             | CİVLİ   | TARLA | 3808 | 59     | 1/1           | 9946,3            |
| 7             | CİVLİ   | TARLA | 3808 | 61     | 1/1           | 6917,13           |
| 8             | CİVLİ   | TARLA | 3808 | 62     | 1/1           | 4736,11           |
| 9             | CİVLİ   | TARLA | 3808 | 64     | 1/1           | 8739,06           |
| 10            | CİVLİ   | TARLA | 3808 | 65     | 1/1           | 3318,02           |
| 11            | CİVLİ   | TARLA | 3808 | 66     | 1/1           | 10110,65          |
| 12            | CİVLİ   | TARLA | 3808 | 67     | 1/1           | 3936,95           |
| 13            | CİVLİ   | TARLA | 3808 | 68     | 1/1           | 1521,62           |
| 14            | CİVLİ   | TARLA | 3808 | 69     | 1/1           | 825,99            |
| 15            | CİVLİ   | TARLA | 3808 | 70     | 1/1           | 276,13            |
| 16            | CİVLİ   | TARLA | 3808 | 74     | 1/1           | 2310,37           |
| 17            | CİVLİ   | TARLA | 3808 | 75     | 1/1           | 2255,67           |
| <b>TOPLAM</b> |         |       |      |        |               | <b>134.548,95</b> |

**EVLIYA ÇELEBİ MİLLİ EMLAKTAN TAHSİSLİ ARAZİLERİMİZ  
(MALİYE HAZİNESİ)**

| SIRA | MAHALLE | CİNSİ         | ADA  | PARSEL | HİSSE           | MALİYE YÜZÖLÇÜM |
|------|---------|---------------|------|--------|-----------------|-----------------|
| 1    | CİVLİ   | ARSA          | 101  | 1      | 1412597/1436100 | 28251,94        |
| 2    |         | ARSA          | 103  | 2      | 1/1             | 11181,1         |
| 3    | CİVLİ   | HAM<br>TOPRAK | 3808 | 63     | 1/1             | 1273,72         |
| 4    | CİVLİ   | HAM<br>TOPRAK | 3808 | 73     | 1/1             | 22767,61        |
| 5    | CİVLİ   | HAM<br>TOPRAK | 3808 | 745    | 1/1             | 25806,44        |
| 6    | CİVLİ   | HAM<br>TOPRAK | 3808 | 746    | 1/1             | 8399,43         |
| 7    | CİVLİ   | ARSA          | 4664 | 3      | 1/1             | 31669,35        |

**DPÜ İLE YAPILAN PROTOKOL İLE TIP FAKÜLTESİ VE ÇEVRESİNİN İMAR  
UYGULAMASI SONRASI ÜNİVERSİTEMİZE GEÇECEK ALANI**

| SIRA | YÜZÖLÇÜM   |
|------|------------|
| 1    | 150.129,40 |

| ARAZİLERİMİZ                           | YÜZÖLÇÜMÜ         |
|--|-------------------|
| EVLIYA ÇELEBİ TAHSİSLİ                 | 129.349,59        |
| EVLIYA ÇELEBİ MÜLKİYETLİ               | 134.548,95        |
| EVLIYA ÇELEBİ TIP FAKÜLTESİ VE ÇEVRESİ | 150.129,40        |
| <b>TOPLAM</b>                          | <b>414.027,94</b> |

## C.2.2.Diğer Fiziki Bilgiler

### Kampüs Altyapısı

Germiyan ve Evliya Çelebi Kampüslerindeki acil ihtiyaçlar için 03.05.2023 tarihinde altyapı ihalesi yapılmış 13.441.500 TL+KDV ihale tutarı ile sözleşme imzalanmıştır. İhale kapsamında kampüs içi aydınlatma, fiber altyapı, çevre koruma duvarı işleri, yangın, içme suyu bağlantı ve peyzaj sulama hatları işleri, çevre düzenleme ve peyzaj işleri yapılmıştır. İş keşif artışı dahil 14.023.358,27+KDV+fiyat farkı ile tamamlanmış olup, 05.08.2024 tarihinde geçici kabulü yapılmıştır.

Bu iş kapsamında bugüne kadar Germiyan Kampüsünde; Çevre aydınlatma hattı için 4385 metre kablo döşenmiştir, 156 adet çevre aydınlatma armatürü yenilenmiştir. kampüs içi güvenliğin sağlanabilmesi amacı ile kamera sistemine 2900 metre fiber optik kablo döşenmiştir, mevcut kuyu suyu şebekesi peyzaj sulama işlerinde kullanılacağı için alt yapı ihalesi kapsamında binalar için 1250 metre temiz su borusu ve 1650 mt. yangın hidrant hattı döşenmiştir. Çim saha sulaması için yeni su tasarruflu, yüksek verimli sulama tabancaları alınmıştır, güvenliğin sağlanabilmesi için kampüsteki eksik tüm çevre duvar ve çitleri tamamlanmıştır, Cami önü süs havuzu yenileme işlerine tamamlanmıştır. Germiyan nizamiye önü yağmursuyu drenajı için mazgal yapılmıştır. Germiyan kampüsünde peyzaj ve çevre düzenleme çalışmaları yapılmıştır.

### Merkezi Derslik 1.Etap

Merkezi Derslik 1.Etap bina uygulama projeleri daha önceki yıllarda hazırlanmış olup iş yatırım programına alınmıştır. Binanın zemin, mimari –statik projelerinin deprensellik yönünden değerlendirilmesi için Pamukkale Üniversitesinden deprem tahkiki raporu alınmıştır. Raporla tavsiye edilen değişikliklere istinaden statik projelerde revizyonlar yapılmış, projeler onaylanmıştır. Cumhurbaşkanlığı Strateji ve Bütçe Başkanlığı ile yapılan görüşmeler sonucunda proje tutarı güncellenmiştir. 10.853 m2 inşaat alanı olan binanın 01.11.2023 tarihinde ihalesi yapılmış olup, 271.233.000,00 TL bedel ile 21.11.2023 tarihinde sözleşme imzalanmış, 30.11.2023 tarihinde işyeri teslimi yapılarak işe başlanmıştır. İşin süresi 600 gündür. Betonarme işleri devam etmektedir. Şubat ayı itibarıyla betonarmenin tamamlanması hedeflenmektedir. Fiziki gerçekleşme %28 seviyesindedir.

### KSBÜ Germiyan Kampüsündeki Mevcut Spor Tesislerinin Tadilatı ve Ek Bina Yapım İşi

Germiyan Kampüsünde yer alan hâlihazırda kullanılmayan spor tesisleri ve halı saha yenilenerek, basketbol sahası, fitness salonu, ilave wc-duş, giyinme bölümleri yapılacaktır. 22.09.2023 tarihinde ihalesi yapılmış olup, işin yüklenici firması ile 12.10.2023 tarihinde 4.685.000,00 TL. bedel ile sözleşme imzalanmıştır. 20.10.2023 tarihinde işe başlanmış olup, 15.04.2024 tarihine kadar (180 gün) tamamlanması planlanmaktadır. İş kapsamında 1216 m2 suni çim imalatı, 1354 m2 halı saha brandası yapılacak ve kullanılmayan kapalı uzay çatı spor salonu fitness salonuna dönüştürülmüştür. İş kapsamında halı sahada çevre düzenleme işleri tamamlanmış, suni çimler serilmiş, brandanın değişim işleri tamamlanmıştır. İş 15.04.2024 tarihinde tamamlanmış, geçici kabul yapılmıştır. Tesis işletmeye açılmıştır.

### KSBÜ Deney Hayvanları Yetiştirme ve Uygulama Birimi İdari Bina Yapım İşi

Mevcut binada idari ofisler yetersiz ve sağlıksız olduğundan ek bir bina ihtiyacı oluşmuştur. Ek bina yapım işinin 13.10.2023 tarihinde ihalesi yapılmış olup, 31.10.2023 tarihinde 1.973.000 TL ihale tutarı ile sözleşme imzalanmış olup, 25.03.2024 tarihinde tamamlanarak işin geçici kabulü yapılmış, bina işletmeye alınmıştır.

### KSBÜ Gülsüm Güral Dış Hekimliği Fakültesi ve Hastanesi

Eski Boğaziçi Şehir Koleji'nin Üniversitemize devri tamamlanmıştır. 9569 m2 bodrum+zemin+2 kattan oluşan bina için projelendirme çalışmaları yapılarak ödenek talebinde bulunulmuş ve 26.06.2024 tarihinde ihalesi yapılmıştır. 20.944.876,27 TL + KDV bedel ile yüklenici ile sözleşme imzalanmış, 26.07.2024 tarihinde işe başlanmıştır. İşin geçici kabulü 30.12.2024 tarihinde yapılmıştır.



### C.2.1.3. Tavşanlı İlçesi

Üniversitemize bağlı olarak açılan Tavşanlı Sağlık Hizmetleri Meslek Yüksekokulu'nun ilçe merkezi sınırları içerisinde bina ihtiyacı, daha önce Tavşanlı İlçe Milli Eğitim Müdürlüğü tarafından kullanılan ve tapuda 200 ada 6 parselde kayıtlı 420 metrekare oturma alanına sahip iki katlı İlçe Milli Eğitim Müdürlüğü hizmet binasının Üniversitemiz Tavşanlı Sağlık Hizmetleri Meslek Yüksekokulu'na tahsisi ile geçici olarak çözüme kavuşturulmuştur. Elektrik tesisatı, ek lavabo ihtiyaçları, mevcut tesisat, boya-badana ve basit tamirat işleri yapılarak bina eğitime hazır hale getirilmiş olup, sosyal tesis ve yemekhane olarak kullanılmak üzere de Belediye Düğün Salonu Tavşanlı Belediyesi tarafından Üniversitemize tahsis edilmiştir.



### C.2.1.4. Gediz İlçesi

Kütahya Sağlık Bilimleri Üniversitesi Gediz Sağlık Hizmetleri Meslek Yüksekokulu için, Kütahya İli Gediz İlçesinde bulunan Kütahya Dumlupınar Üniversitesi Gediz Meslek Yüksekokulu yerleşkesi içerisinde mülkiyeti Kütahya Dumlupınar Üniversitesine ait Hacıbaba Mahallesi 2 Pafta, 0 Ada, 723 parsel, 375.229,30 m<sup>2</sup> yüzölçümlü arazinin krokide A olarak belirtilen yaklaşık 43.607,00 m<sup>2</sup> lik alanının Kütahya Sağlık Bilimleri Üniversitesine devri hususunda Dumlupınar Üniversitesi ile protokol yapılmıştır.

Dumlupınar Üniversitesi tarafından 3194 sayılı imar kanununun 18. madde uygulaması yapılmış olup neticesinde A olarak belirtilen alan 41.279.00 m<sup>2</sup> olarak netleşmiş olup Üniversitemize devri gerçekleşmiştir.

Şu an için Gediz Sağlık Hizmetleri Meslek Yüksekokulumuz, Kütahya Dumlupınar Üniversitesi Gediz Meslek Yüksekokulu ile aynı kampüs alanında 1.710 m<sup>2</sup> kapalı alana sahip binada faaliyetini sürdürmektedir.





### C.2.1.5 Simav İlçesi

Simav Sağlık Hizmetleri Meslek Yüksekokulu, Üniversitemizin kurulduğu 2018 yılından itibaren Dumlupınar Üniversitesi Simav Meslek Yüksekokulu ile aynı kampüsü paylaşmakta iken öğrenci ve personel sayısının artması ile mevcut binalar fiziki olarak yetersiz kalmıştır. Buna istinaden mülkiyeti Hazineye ait olan Simav eski Fen Lisesi binası 17.06.2020 tarihinde Üniversitemize tahsis edilmiştir. Gerekli tadilat işleri için plan, proje ve yaklaşık maliyet çalışmaları yapılmış, 21.04.2022 tarihinde yapılan ihale sonucunda 13.05.2022 tarihinde 2.190.000,00 TL + KDV bedel üzerinden yüklenici firma ile sözleşme yapılarak işe başlanmıştır. 16.10.2022 tarihinde geçici kabulü yapılmış ve Simav Sağlık Hizmetleri Meslek Yüksekokulu yeni binasına taşınarak eğitime başlamıştır.

Binanın üzerinde bulunduğu Simav İlçesi Yeni Mahallede bulunan 812 ada 4 parsel 5.627,6 m<sup>2</sup> yüzölçümüne sahiptir. 2007 yılında yapılmış olan binanın kapalı alanı ise 5100 m<sup>2</sup>'dir.



Bunun yanında Simav İlçesi Muradinlar Mahallesi'nde bulunan, 2749 parsel no.lu, 27.509,78 m<sup>2</sup> yüzölçümlü, mülkiyeti Hazineye ait olan, yükseköğretim öğrenci yurdu yapılmak üzere Gençlik ve Spor Bakanlığına 2 yıl ön tahsisli taşınmazın Üniversitemize tahsisi Bakanlık tarafından uygun bulunmuştur. Parselin tahsisi Üniversitemize yapılmış olup, Üniversitemizce devralınmıştır. Bu alanın 7000 m<sup>2</sup>'si Gençlik ve Spor Bakanlığı Kredi ve Yurtlar Genel Müdürlüğüne yurt yapımı için tahsis edildiğinden hâlihazırda bahse konu 2749 nolu parselde 20.509,78 m<sup>2</sup> alan Üniversitemiz adına tahsislidir.

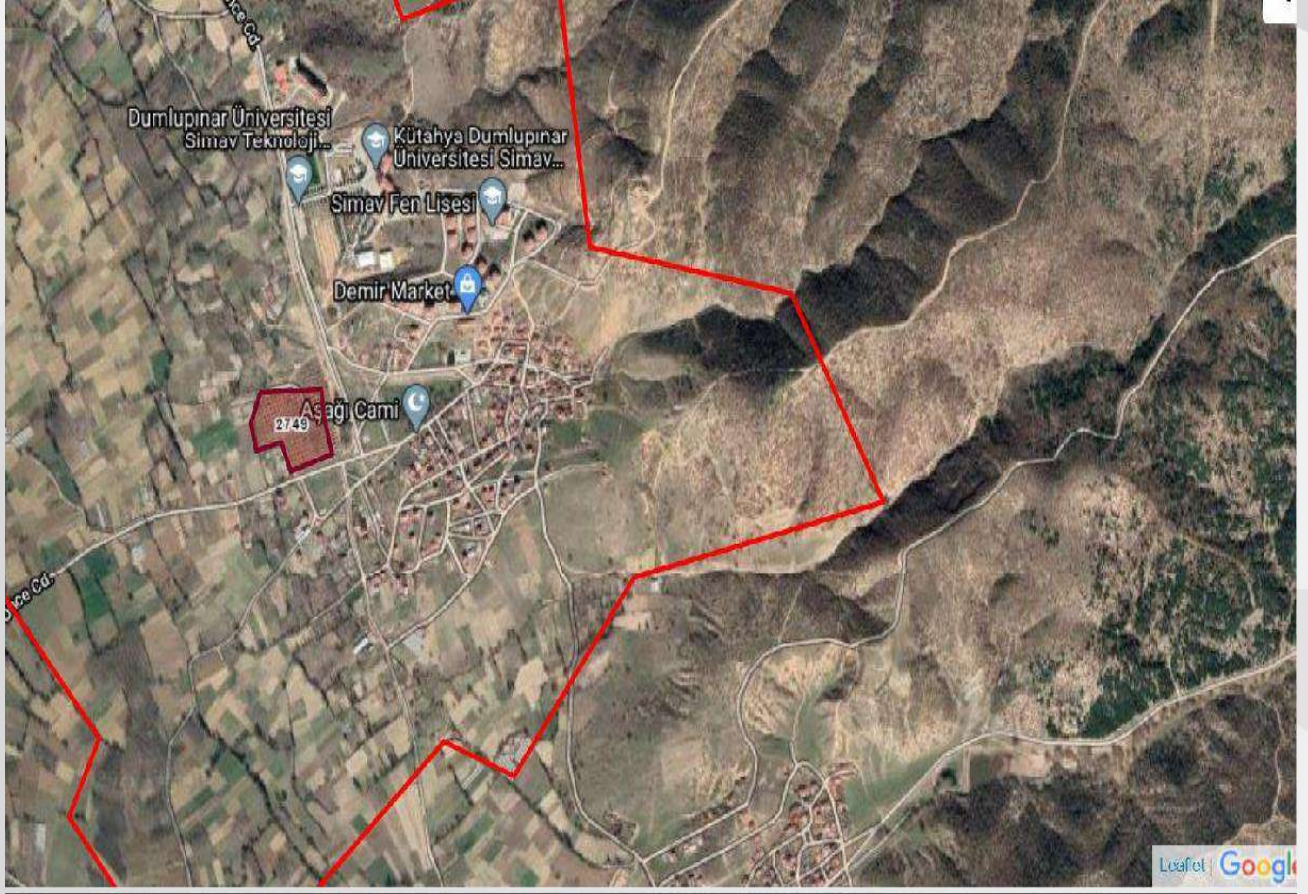

### C.2.1.6 Gülsüm Güral Ağız Diş Sağlığı Uygulama ve Araştırma Merkezi

Üniversitemiz Diş Hekimliği Fakültesi mevcut binası yetersiz geldiğinden yeni bir Ağız Diş Sağlığı Merkezi hizmet binası yapılması amacıyla Kütahya Belediyesine ait eski hal binası kiralanmıştır. Gerekli dönüşüm ve tadilatlar Üniversitemizde yapılarak Ağız Diş Sağlığı Uygulama ve Araştırma Merkezimiz 7.000 m2 kapalı alanda 15 poliklinik odası, 51 diş ünitesi ve 10 derslik ile Aralık 2020'de hizmete açılmıştır. 2022 yılında yapılan son kapasite artırımı ile şu anda 71 ünite ile hizmet vermektedir.

15 Nisan 2011 tarihli ve 27906 sayılı Resmi Gazete'de yayınlanmış olan, 4 Nisan 2011 tarihli ve 2011/1595 sayılı Bakanlar Kurulu kararı ile Dumlupınar Üniversite'ne bağlı olarak kurulmuştur. Fakültemizin klinik uygulama alanı olan Gülsüm Güral Ağız Diş Sağlığı Uygulama ve Araştırma Merkezi, Yükseköğretim Kurumu'nun 18 Haziran 2015 tarihli 75.850.160-101.04/34014 sayılı yazısı ile kurulmuş olup, karar 5 Ağustos 2015 tarih 29436 sayılı Resmi Gazete'de yayınlanmıştır. Diş Hekimliği Fakültesi Ağız Diş Sağlığı Uygulama ve Araştırma Merkezi Müdürlüğümüzün 8 Nisan 2016 tarihinde açılışı yapılarak poliklinik hizmetlerine başlanmıştır.

23.11.2023 tarihli protokol ile Mülkiyeti NG Lojistik Pazarlama Gayrimenkul AŞ'ne ait İnköy Mah. Eskişehir Karayolu Bulvarı 2/65 KÜTAHYA adresinde bulunan ve 7154 m2 arsa içerisinde 2 adet betonarme bina Üniversitemize Gülsüm Güral Diş Hekimliği Fakültesi Hastanesi ve Yerleşkesi olarak kullanılmak şartıyla bağış olarak verilmiştir.

Kütahya Sağlık Bilimleri Üniversitesi Diş Hekimliği Fakültesi Gülsüm Güral Ağız Diş Sağlığı Uygulama ve Araştırma Merkezi Müdürlüğü yeni hizmet binasında faaliyetlerine devam edecektir.



### C.2.1.7. Rektörlük Hizmet Binası

Üniversitemizin kurulduğu 2018 yılından 2022 yılı Eylül ayına kadar mevcut Tıp Fakültesi binasında Rektörlük ve bağlı birimleri ile birlikte Tıp Fakültesi, Mühendislik ve Doğa Bilimleri Fakültesi ve Kütahya Meslek Yüksekokulu hizmet vermekteydi. Artan öğrenci ve personel sayısından dolayı Tıp Fakültesi binası fiziki olarak yetersiz kaldığından idari birimlerin taşınması amacı ile şehir merkezinde bulunan ve mülkiyeti Kütahya İl Özel İdaresine ait olan, Alipaşa Mahallesi 8. pafta 48. ada 4. parselde yer alan Eski Belediye Binası, Üniversitemizce Rektörlük ve Bağlı Birimlerine ait hizmet binası olarak 07.10.2021 tarihinde 10 yıl süre ile kiralanmıştır.

Tadilat için gerekli plan, proje ve yaklaşık maliyet çalışmaları yapılarak 23.12.2021 tarihinde ihalesi yapılmış 04.01.2022 tarihinde 2.536.405,80 TL.+ KDV bedel ile sözleşme yapılarak işe başlanmıştır. 27.07.2022 tarihinde geçici kabulü yapılarak kullanıma hazır hale getirilmiştir. Rektörlük ve bağlı birimleri Eylül 2022 tarihinden itibaren yeni binada hizmet vermeye başlamıştır.

Bunun yanında sekiz katlı binanın ilk iki katında Dil ve konuşma Bozuklukları Uygulama ve Araştırma Merkezi, Engelsiz Uygulama ve Araştırma Merkezi ile Sürekli Eğitim Merkezi birimleri hizmet vermektedir. Binanın toplam kapalı alanı 5861 m<sup>2</sup>'dir



### C.2.1.8. Dil Konuşma Bozuklukları Uygulama ve Araştırma Merkezi

Rektörlük binası içerisinde yer alan Dil Konuşma Bozuklukları Uygulama ve Araştırma Merkezinde, her yaş grubundan bireyin dil, konuşma, iletişim, ses ve yutma bozuklukları değerlendirilmekte, uzman dil ve konuşma terapistlerince bilim ve teknolojideki gelişmeler kullanılarak gerekli tedaviler uygulanmaktadır. Akıcı konuşma bozuklukları, otizm ile ilgili dil bozuklukları, disleksi, dudak damak yarığında konuşma bozuklukları, fonksiyonel veya organik ses bozuklukları, nörolojik hasar sonucunda ortaya çıkan konuşma ve ses bozuklukları ve farklı nedenlerle ortaya çıkan yutma ve yeme bozuklukları olan bireylerin terapisi yapılmaktadır.



### C.2.1.9. Engelsiz Yaşam Merkezi



Yine Rektörlük binası içerisinde hizmet vermekte olan Engelsiz Yaşam Merkezinde, engelli bireylerin sosyal ve mesleki yaşama katılımları için gerekli bilgi ve beceriler kazandırılmakta, kronik hasta gruplarına eğitimler

verilmektedir. Çocuklar ve yetişkinler için ayrı ünitelerin yer aldığı merkezde ergoterapistler tarafından günlük yaşam aktivitelerinde kullanılan malzeme, ev ve ofis gereçlerinin kullanımları ile kendine bakım yöntemlerinin geliştirilmesi için uygulamalar yer almaktadır.

## C.2.2. Eğitim Alanları Derslikler

| Akademik Birimler Göre Eğitim Alanları Derslikleri |              |               |                |                 |                 |              |           |
|--|--------------|---------------|----------------|-----------------|-----------------|--------------|-----------|
| Fakülte/MYO/Enstitü Adı                            | Sayılar      |               |                |                 |                 |              | Toplam    |
|  | 0-50 Kişilik | 51-75 Kişilik | 76-100 Kişilik | 101-150 Kişilik | 151-250 Kişilik | 251 ve üzeri |           |
| <b>Tıp Fakültesi</b>                               | <b>1</b>     | <b>2</b>      | <b>9</b>       | <b>7</b>        | <b>4</b>        | <b>-</b>     | <b>23</b> |
| <i>Amfi Sayısı</i>                                 | -            | -             | 2              | 2               | 2               | -            | <b>6</b>  |
| <i>Sınıf Sayısı</i>                                | -            | 2             | -              | -               | -               | -            | <b>2</b>  |
| <i>Uygulama Laboratuvar Sayısı</i>                 | 1            | -             | 7              | 4               | 2               | -            | <b>14</b> |
| <i>Bilgisayar Laboratuvar Sayısı</i>               | -            | -             | -              | 1               | -               | -            | <b>1</b>  |
| <b>Dış Hekimliği Fakültesi</b>                     | <b>-</b>     | <b>-</b>      | <b>5</b>       | <b>1</b>        | <b>-</b>        | <b>-</b>     | <b>6</b>  |
| <i>Amfi Sayısı</i>                                 | -            | -             | -              | -               | -               | -            | -         |
| <i>Sınıf Sayısı</i>                                | -            | -             | 3              | 1               | -               | -            | <b>4</b>  |
| <i>Uygulama Laboratuvar Sayısı</i>                 | -            | -             | 2              | -               | -               | -            | <b>2</b>  |
| <i>Bilgisayar Laboratuvar Sayısı</i>               | -            | -             | -              | -               | -               | -            | -         |
| <b>Sağlık Bilimleri Fakültesi</b>                  | <b>3</b>     | <b>13</b>     | <b>3</b>       | <b>11</b>       | <b>-</b>        | <b>3</b>     | <b>33</b> |
| <i>Amfi Sayısı</i>                                 | -            | -             | -              | -               | -               | 3            | <b>3</b>  |
| <i>Sınıf Sayısı</i>                                | 3            | 3             | 3              | 11              | -               | -            | <b>20</b> |
| <i>Uygulama Laboratuvar Sayısı</i>                 | -            | 10            | -              | -               | -               | -            | <b>10</b> |
| <i>Bilgisayar Laboratuvar Sayısı</i>               | -            | -             | -              | -               | -               | -            | -         |
| <b>Tavşanlı Sağlık Hizmetleri MYO</b>              | <b>8</b>     | <b>-</b>      | <b>-</b>       | <b>-</b>        | <b>-</b>        | <b>-</b>     | <b>8</b>  |
| <i>Amfi Sayısı</i>                                 | -            | -             | -              | -               | -               | -            | -         |
| <i>Sınıf Sayısı</i>                                | 6            | -             | -              | -               | -               | -            | <b>6</b>  |
| <i>Uygulama Laboratuvar Sayısı</i>                 | 2            | -             | -              | -               | -               | -            | <b>2</b>  |
| <i>Bilgisayar Laboratuvar Sayısı</i>               | -            | -             | -              | -               | -               | -            | -         |
| <b>Gediz Sağlık Hizmetleri MYO</b>                 | <b>-</b>     | <b>-</b>      | <b>6</b>       | <b>1</b>        | <b>-</b>        | <b>-</b>     | <b>7</b>  |
| <i>Amfi Sayısı</i>                                 | -            | -             | -              | 1               | -               | -            | <b>1</b>  |
| <i>Sınıf Sayısı</i>                                | -            | -             | 5              | -               | -               | -            | <b>5</b>  |
| <i>Uygulama Laboratuvar Sayısı</i>                 | -            | -             | 1              | -               | -               | -            | <b>1</b>  |
| <i>Bilgisayar Laboratuvar Sayısı</i>               | -            | -             | -              | -               | -               | -            | -         |
| <b>Simav Sağlık Hizmetleri MYO</b>                 | <b>3</b>     | <b>11</b>     | <b>4</b>       | <b>-</b>        | <b>-</b>        | <b>-</b>     | <b>18</b> |

|   |           |           |           |           |          |          |            |
|---|-----------|-----------|-----------|-----------|----------|----------|------------|
| Amfi Sayısı   | -         | -         | -         | -         | -        | -        | -          |
| Sınıf Sayısı  | 1         | 8         | 4         | -         | -        | -        | 13         |
| Uygulama Laboratuvar Sayısı   | 1         | 3         | -         | -         | -        | -        | 4          |
| Bilgisayar Laboratuvar Sayısı   | 1         | -         | -         | -         | -        | -        | 1          |
| <b>Merkezi Araştırma Laboratuvarı<br/>Uygulama ve Araştırma Merkezi<br/>Müdürlüğü</b> | <b>5</b>  | <b>-</b>  | <b>-</b>  | <b>-</b>  | <b>-</b> | <b>-</b> | <b>5</b>   |
| <i>Amfi Sayısı</i>  | -         | -         | -         | -         | -        | -        | -          |
| <i>Sınıf Sayısı</i>   | -         | -         | -         | -         | -        | -        | -          |
| <i>Uygulama Laboratuvar Sayısı</i>  | 5         | -         | -         | -         | -        | -        | 5          |
| <i>Bilgisayar Laboratuvar Sayısı</i>  | -         | -         | -         | -         | -        | -        | -          |
| <b>Kütahya MYO</b>  | <b>1</b>  | <b>1</b>  | <b>1</b>  | <b>-</b>  | <b>-</b> | <b>-</b> | <b>3</b>   |
| <i>Amfi Sayısı</i>  | -         | -         | -         | -         | -        | -        | -          |
| <i>Sınıf Sayısı</i>   | -         | 1         | 1         | -         | -        | -        | 2          |
| <i>Uygulama Laboratuvar Sayısı</i>  | 1         | -         | -         | -         | -        | -        | 1          |
| <i>Bilgisayar Laboratuvar Sayısı</i>  | -         | -         | -         | -         | -        | -        | -          |
| <b>Lisansüstü Eğitim Enstitüsü</b>  | <b>2</b>  | <b>-</b>  | <b>-</b>  | <b>-</b>  | <b>-</b> | <b>-</b> | <b>2</b>   |
| <i>Amfi Sayısı</i>  | -         | -         | -         | -         | -        | -        | -          |
| <i>Sınıf Sayısı</i>   | 2         | -         | -         | -         | -        | -        | 2          |
| <i>Uygulama Laboratuvar Sayısı</i>  | -         | -         | -         | -         | -        | -        | -          |
| <i>Bilgisayar Laboratuvar Sayısı</i>  | -         | -         | -         | -         | -        | -        | -          |
| <b>Mühendislik ve Doğa Bilimleri<br/>Fakültesi</b>                                    | <b>-</b>  | <b>8</b>  | <b>5</b>  | <b>-</b>  | <b>-</b> | <b>-</b> | <b>13</b>  |
| <i>Amfi Sayısı</i>  | -         | -         | -         | -         | -        | -        | -          |
| <i>Sınıf Sayısı</i>   | -         | 3         | 4         | -         | -        | -        | 7          |
| <i>Uygulama Laboratuvar Sayısı</i>  | -         | 4         | 0         | -         | -        | -        | 4          |
| <i>Bilgisayar Laboratuvar Sayısı</i>  | -         | 1         | 1         | -         | -        | -        | 2          |
| <b>GENEL TOPLAM</b>   | <b>23</b> | <b>35</b> | <b>33</b> | <b>20</b> | <b>4</b> | <b>3</b> | <b>118</b> |

### C.2.3. Kapalı Alanlar, Sosyal Alanlar ve Toplantı - Konferans Salonları

#### C.2.3.1. Kapalı Alanlar

| MAHAL                    | KAPALI ALAN MAHALİ                                      | KAPALI ALAN M <sup>2</sup> | TOPLAM KAPALI ALAN M <sup>2</sup> |
|--------------------------|---|----------------------------|-----------------------------------|
| Evliya Çelebi Yerleşkesi | Tıp Fakültesi / Diş Hekimliği                           | 18.511,46                  | 83.088,55                         |
|                          | Tıp Fakültesi (Dekanlık)                                | 3.102,65                   |                                   |
|                          | Tıp Fakültesi / Diş Hekimliği Fakültesi Laboratuvarları | 1.010,21                   |                                   |
|                          | Deney Hayvanları  | 347,70                     |                                   |
|                          | Öğrenci Otobüs Bekleme Binası                           | 85,00                      |                                   |
| Germiyan Y               | Sağlık Bilimleri Fakültesi                              | 5.996,39                   |                                   |
|                          | Lisansüstü Eğitim Enstitüsü                             | 1.636,00                   |                                   |
|                          | Mühendislik ve Doğa Bilimleri Fakültesi                 | 3.541,00                   |                                   |
|                          | Kütahya Meslek Yüksekokulu                              | 1.983,00                   |                                   |
|                          | Yemekhane   | 735,48                     |                                   |
|                          | Kapalı Spor Salonu                                      | 1.646,37                   |                                   |
|                          | Mescit  | 284,64                     |                                   |
|                          | Spor Destek Binası                                      | 212,93                     |                                   |
|                          | Güvenlik Kulübesi                                       | 34,02                      |                                   |
|                          | Güvenlik Veri İzleme Merkezi                            | 61,42                      |                                   |
|                          | Fitness Salonu  | 656,44                     |                                   |
|                          | Jeneratör Binası  | 15,75                      |                                   |
|                          | Trafo Binası  | 18,49                      |                                   |
| Kent Merkezi             | Ağız Diş Sağlığı Uygulama ve Araştırma Merkezi          | 7.009,35                   |                                   |
|                          | Rektörlük (Eski Belediye Binası)                        | 5.861,30                   |                                   |
|                          | Gülsüm Gural Diş hekimliği Fakültesi ve Hastanesi       | 9.569,00                   |                                   |
| Simav Yerleşkesi         | Simav S.H.M.Y.O.  | 5.485,36                   |                                   |
| Gediz Yerleşkesi         | Gediz S.H.M.Y.O.  | 1.083,20                   |                                   |
| Tavşanlı Yerleşkesi      | Tavşanlı S.H.M.Y.O.                                     | 1.158,45                   |                                   |
|                          | Tavşanlı S.H.M.Y.O. (Yeni Bina Sultan Avm)              | 13.042,94                  |                                   |



### Evliya Çelebi Yerleşkesi Kapalı Alan

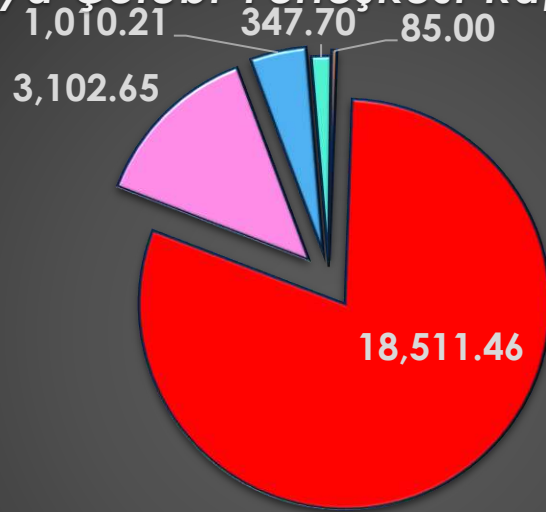

- Tıp Fakültesi / Diş Hekimliği
- Tıp Fakültesi (Dekanlık)
- Tıp Fakültesi / Diş Hekimliği Fakültesi Laboratuvarları
- Deney Hayvanları
- Öğrenci Otobüs Bekleme Binası

### Germiyan Yerleşkesi Kapalı Alan

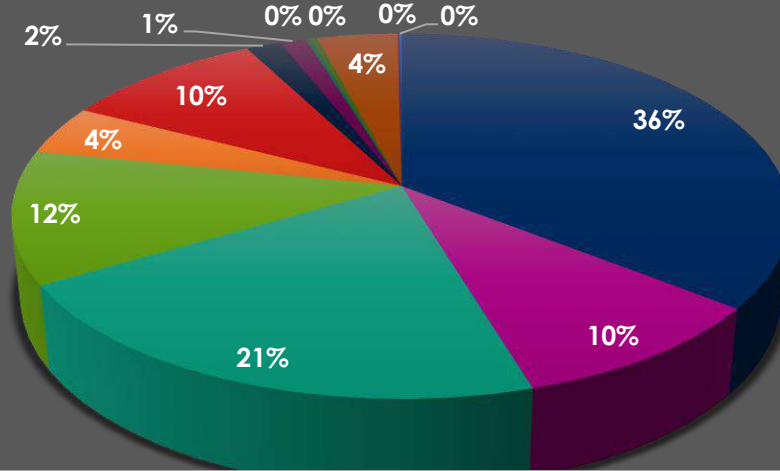

- Sağlık Bilimleri Fakültesi
- Mühendislik ve Doğa Bilimleri Fakültesi
- Yemekhane
- Mescit
- Güvenlik Kulübesi
- Fitness Salonu
- Trafo Binası
- Lisansüstü Eğitim Enstitüsü
- Kütahya Meslek Yüksekokulu
- Kapalı Spor Salonu
- Spor Destek Binası
- Güvenlik Veri İzleme Merkezi
- Jeneratör Binası

## C.2.3.2. Yemekhane, Kantin, Kafeterya ve Diğer Sosyal Alanlar

| ALANIN ADI            | MİKTARI | KAPALI ALAN (M <sup>2</sup> ) | KAPASİTESİ (KİŞİ) |
|-----------------------|---------|-------------------------------|-------------------|
| ❖ Öğrenci Yemekhanesi | 4       | 1.420,11                      | 1.000             |
| ❖ Personel Yemekhane  | 6       | 1.545,26                      | 1.100             |
| ❖ Kantin- Kafeterya   | 6       | 1.213,50                      | 800               |
| ❖ Akademik Salon      | 3       | 179,59                        | 110               |
| ❖ Dinlenme Salonu     | 0       | 0                             | 0                 |
| ❖ Kütüphane           | 4       | 830                           | 600               |

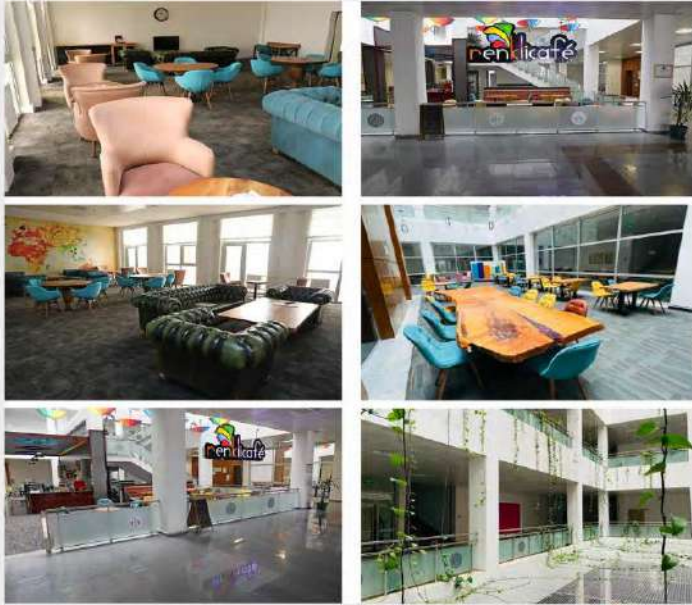

Tıp ve Diş Hekimliği Fakültelerinin akademik ve idari personelleri ile öğrencileri Tıp Fakültesi binasında bulunan öğrenci ve personel yemekhanesinden, Sağlık Bilimleri Fakültesi Mühendislik ve Doğa Bilimleri Fakültesi, Lisansüstü Eğitim Enstitüsü ve Kütahya Meslek Yüksekokulu akademik ve idari personelleri ile öğrencileri Merkez (Germiyan) Kampüsteki öğrenci ve personel

yemekhanelerinde yemek hizmetlerinden faydalanmaktadır.

Gediz Sağlık Hizmetleri Meslek Yüksekokulu, Simav Sağlık Hizmetleri Meslek Yüksekokulu ve Tavşanlı Sağlık Hizmetleri Meslek Yüksekokulu öğrencileri için de buldukları ilçelerde yemek hizmeti verilmektedir.

## C.2.3.3. Toplantı - Konferans Salonları

| TOPLANTI VE KONFERANS SALONLARI   |              |               |                |                 |                 |              |           |
|---|--------------|---------------|----------------|-----------------|-----------------|--------------|-----------|
| Fakülte/MYO/Enstitü Adı   | Sayılar      |               |                |                 |                 |              | Toplam    |
|   | 0-50 Kişilik | 51-75 Kişilik | 76-100 Kişilik | 101-150 Kişilik | 151-250 Kişilik | 251 ve üzeri |           |
| <b>Tıp Fakültesi</b>  | <b>3</b>     | -             | -              | -               | -               | <b>1</b>     | <b>4</b>  |
| <i>Toplantı Salonu</i>  | 3            | -             | -              | -               | -               | -            | <b>3</b>  |
| <i>Konferans Salonu</i>   | -            | -             | -              | -               | -               | 1            | <b>1</b>  |
| <b>Dış Hekimliği Fakültesi</b>  | <b>1</b>     | -             | -              | -               | -               | -            | <b>1</b>  |
| <i>Toplantı Salonu</i>  | 1            | -             | -              | -               | -               | -            | 1         |
| <i>Konferans Salonu</i>   | -            | -             | -              | -               | -               | -            | -         |
| <b>Sağlık Bilimleri Fakültesi</b>   | <b>1</b>     | -             | -              | -               | -               | -            | <b>1</b>  |
| <i>Toplantı Salonu</i>  | 1            | -             | -              | -               | -               | -            | 1         |
| <i>Konferans Salonu</i>   | -            | -             | -              | -               | -               | -            | -         |
| <b>Tavşanlı Sağlık Hizmetleri MYO</b>   | -            | -             | -              | -               | -               | -            | -         |
| <i>Toplantı Salonu</i>  | -            | -             | -              | -               | -               | -            | -         |
| <i>Konferans Salonu</i>   | -            | -             | -              | -               | -               | -            | -         |
| <b>Gediz Sağlık Hizmetleri MYO</b>  | -            | -             | -              | -               | <b>1</b>        | -            | <b>1</b>  |
| <i>Toplantı Salonu</i>  | -            | -             | -              | -               | -               | -            | -         |
| <i>Konferans Salonu</i>   | -            | -             | -              | -               | 1               | -            | 1         |
| <b>Simav Sağlık Hizmetleri MYO</b>  | <b>1</b>     | -             | -              | -               | -               | <b>1</b>     | <b>2</b>  |
| <i>Toplantı Salonu</i>  | 1            | -             | -              | -               | -               | -            | 1         |
| <i>Konferans Salonu</i>   | -            | -             | -              | -               | -               | 1            | 1         |
| <b>Merkezi Araştırma Laboratuvarı Uygulama ve Araştırma Merkezi Müdürlüğü</b> | <b>1</b>     | -             | -              | -               | -               | -            | <b>1</b>  |
| <i>Toplantı Salonu</i>  | 1            | -             | -              | -               | -               | -            | 1         |
| <i>Konferans Salonu</i>   | -            | -             | -              | -               | -               | -            | -         |
| <b>Kütahya MYO</b>  | -            | -             | -              | <b>1</b>        | -               | -            | <b>1</b>  |
| <i>Toplantı Salonu</i>  | -            | -             | -              | -               | -               | -            | -         |
| <i>Konferans Salonu</i>   | -            | -             | -              | 1(ortak)        | -               | -            | 1         |
| <b>Lisansüstü Eğitim Enstitüsü</b>  | <b>1</b>     | -             | -              | -               | -               | -            | <b>1</b>  |
| <i>Toplantı Salonu</i>  | 1            | -             | -              | -               | -               | -            | 1         |
| <i>Konferans Salonu</i>   | -            | -             | -              | -               | -               | -            | -         |
| <b>Mühendislik ve Doğa Bilimleri Fakültesi</b>                                | <b>1</b>     | -             | -              | -               | <b>1</b>        | -            | <b>2</b>  |
| <i>Toplantı Salonu</i>  | 1            | -             | -              | -               | -               | -            | 1         |
| <i>Konferans Salonu</i>   | -            | -             | -              | -               | 1(ortak)        | -            | 1         |
| <b>GENEL TOPLAM</b>   | <b>9</b>     | -             | -              | <b>1</b>        | <b>2</b>        | <b>2</b>     | <b>14</b> |

## C.2.4. Hizmet Alanları

### C.2.4.1. Akademik ve İdari Personel Hizmet Alanları

#### C.2.4.1.1. Akademik Personel Hizmet Alanları

| Birim Adı                                | Çalışm Odası Sayısı (Adet) | Çalışma Odası Alanı ( m <sup>2</sup> ) | Kullanan Kişi Sayısı |
|--|----------------------------|--|----------------------|
| Tıp Fakültesi                            | 19                         | 650                                    | 32                   |
| Diş Hekimliği Fakültesi                  | 23                         | 200                                    | 86                   |
| Sağlık Bilimleri Fakültesi               | 36                         | 981                                    | 95                   |
| Mühendislik ve Doğa Bilimleri Fakültesi  | 12                         | 320,4                                  | 23                   |
| Lisansüstü Eğitim Enstitüsü              | 2                          | 40                                     | 2                    |
| Kütahya Meslek Yüksek Okulu              | 3                          | 100                                    | 13                   |
| Gediz Sağlık Hiz. Meslek Yüksek Okulu    | 4                          | 170                                    | 13                   |
| Simav Sağlık Hiz. Meslek Yüksek Okulu    | 15                         | 290                                    | 18                   |
| Tavşanlı Sağlık Hiz. Meslek Yüksek Okulu | 4                          | 100                                    | 14                   |
| <b>GENEL TOPLAM</b>                      | <b>118</b>                 | <b>2851,4</b>                          | <b>296</b>           |

## C.2.4.1.2. İdari Personel Hizmet Alanları

| Birim Adı                                | Çalışma Odası ve Servis Sayısı | Çalışma Odası ve Servis Alanı (M <sup>2</sup> ) | Kullanan Kişi |
|--|--------------------------------|---|---------------|
| Tıp Fakültesi                            | 9                              | 250   | 17            |
| Diş Hekimliği Fakültesi                  | 5                              | 90  | 7             |
| Sağlık Bilimleri Fakültesi               | 10                             | 252   | 11            |
| Mühendislik ve Doğa Bilimleri Fakültesi  | 12                             | 316,8   | 12            |
| Lisansüstü Eğitim Enstitüsü              | 4                              | 150   | 8             |
| Gediz Sağlık Hiz. Meslek Yüksek Okulu    | 4                              | 122   | 6             |
| Simav Sağlık Hiz. Meslek Yüksek Okulu    | 10                             | 288,6   | 21            |
| Tavşanlı Sağlık Hiz. Meslek Yüksek Okulu | 4                              | 66  | 5             |
| Kütahya Meslek Yüksekokulu               | 5                              | 115   | 7             |
| Bilgi İşlem Daire Başkanlığı             | 6                              | 350   | 10            |
| İdari Mali İşler Daire Başkanlığı        | 8                              | 250   | 17            |
| Kütüphane Daire Başkanlığı               | 3                              | 786.4 m2  | 7             |
| Öğrenci İşleri Daire Başkanlığı          | 5                              | 154,8   | 7             |
| Personel Daire Başkanlığı                | 4                              | 130   | 9             |
| Sağlık Kült. Spor Daire Başkanlığı       | 15                             | 300   | 20            |
| Strateji Geliştirme Daire Başkanlığı     | 4 107,94                       | 4 107,94  | 8             |
| Yapı İşleri Teknik Daire Başkanlığı      | 10                             | 231,10  | 20            |
| Döner Sermaye İşletme Müdürlüğü          | 1                              | 35  | 2             |
| Hukuk Müşavirliği                        | 2                              | 50  | 2             |
| Tıp Fakültesi Uygulama ve Arş. Hast.     | 1                              | 335   | 1             |
| DİLKOM                                   | 1                              | -   | 1             |
| KSBUSEM                                  | 1                              | 20  | 1             |
| <b>GENEL TOPLAM</b>                      | <b>120</b>                     | <b>3506,3</b>                                   | <b>199</b>    |

## C.2.4.2. Ambar, Arşiv ve Atölye Alanları

## C.2.4.2.1. Ambar, Arşiv ve Atölye Alanları

| Birim Adı                                | Ambar / Depo Miktarı (Adet) | Ambar / Depo Alan (m <sup>2</sup> ) | Arşiv Miktarı | Arşiv Alan (m <sup>2</sup> ) | Atölye Miktarı (Adet) | Atölye Alan (m <sup>2</sup> ) |
|--|-----------------------------|-------------------------------------|---------------|------------------------------|-----------------------|-------------------------------|
| Tıp Fakültesi                            | 1                           | 105                                 | 3             | 62,41                        | -                     | -                             |
| Diş Hekimliği Fakültesi                  | 1                           | 15                                  | 1             | 15                           | -                     | -                             |
| Sağlık Bilimleri Fakültesi               | 2                           | 50                                  | 1             | 30                           | -                     | -                             |
| Mühendislik ve Doğa Bilimleri Fakültesi  | 3                           | 30                                  | 1             | 20                           | -                     | -                             |
| Lisansüstü Eğitim Enstitüsü              | 2                           | 100                                 | -             | -                            | -                     | -                             |
| Gediz Sağlık Hiz. Meslek Yüksek Okulu    | 1                           | 20                                  | 1             | 35                           | -                     | -                             |
| Simav Sağlık Hiz. Meslek Yüksek Okulu    | 2                           | 98                                  | 1             | 10                           | -                     | -                             |
| Tavşanlı Sağlık Hiz. Meslek Yüksek Okulu | -                           | -                                   | 1             | 10,40                        | -                     | -                             |
| Kütahya Meslek Yüksekokulu               | 3                           | 30                                  | 1             | 10                           | -                     | -                             |
| Bilgi İşlem Daire Başkanlığı             | 1                           | 7                                   | -             | -                            | -                     | -                             |
| İdari Mali İşler Daire Başkanlığı        | 1                           | 65                                  | 1             | 100                          | -                     | -                             |
| Kütüphane Daire Başkanlığı               | -                           | -                                   | -             | -                            | -                     | -                             |
| Öğrenci İşleri Daire Başkanlığı          | -                           | -                                   | -             | -                            | -                     | -                             |
| Personel Daire Başkanlığı                | -                           | -                                   | -             | -                            | -                     | -                             |
| Sağlık Kült. Spor Daire Başkanlığı       | 7                           | 200                                 | -             | -                            | -                     | -                             |
| Strateji Geliştirme Daire Başkanlığı     | -                           | -                                   | -             | -                            | -                     | -                             |
| Yapı İşleri Teknik Daire Başkanlığı      | 2                           | 143                                 | -             | -                            | -                     | -                             |
| Döner Sermaye İşletme Müdürlüğü          | -                           | -                                   | -             | -                            | -                     | -                             |
| Hukuk Müşavirliği                        | -                           | -                                   | -             | -                            | -                     | -                             |
| Tıp Fakültesi Uygulama ve Arş. Hast.     | -                           | -                                   | 1             | 20                           | -                     | -                             |
| DİLKOM                                   | -                           | -                                   | 1             | 10                           | 5                     | 18,3m <sup>2</sup>            |
| SEM                                      | -                           | -                                   | 1             | 20                           | -                     | -                             |

### C.3. ÖRGÜT YAPISI

Üniversitemizin organizasyon yapısı aşağıda gösterilmiştir;

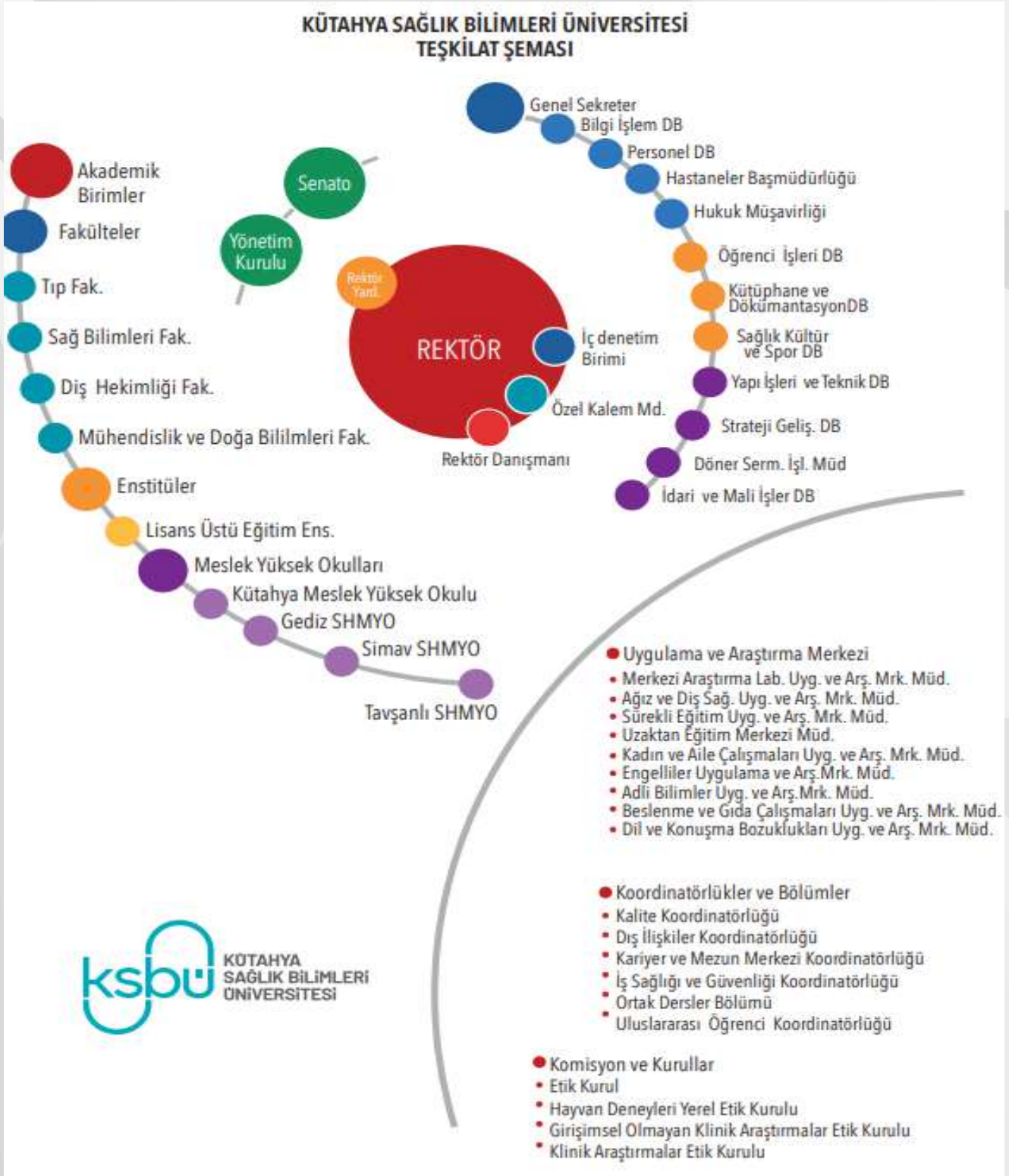

### C.3.1 Bilgi ve Teknolojik Kaynaklar

#### C.3.1.1. Teknolojik Altyapı ve Yazılım

##### C.3.1.1.1. Teknolojik Altyapı ve Olanaklar

| Cihaz Türü                         | Rektörlük  | Tıp Fakültesi | Germiyan Yerleşkesi | Gülsüm Gural Fakültesi | Gediz Kampüsü | Simav Kampüsü | Tavşanlı Kampüsü |
|------------------------------------|------------|---------------|---------------------|------------------------|---------------|---------------|------------------|
| Omurga Anahtarlama                 | 1          | 2             | 2                   | 2                      | 0             | 1             | 1                |
| Ağ Anahtarlama Cihazı              | 14         | 8             | 40                  | 15                     | 1             | 10            | 2                |
| Kablosuz İnternet Cihazı           | 15         | 25            | 30                  | 25                     | 2             | 25            | 3                |
| BİDB'nin Hizmet Verdiği Kamera     | 63         | 42            | 132                 | 80                     | 3             | 37            | 5                |
| BİDB'nin Hizmet Verdiği Bilgisayar | 40         | 65            | 30                  | 120                    | 15            | 50            | 8                |
| <b>TOPLAM</b>                      | <b>133</b> | <b>142</b>    | <b>234</b>          | <b>242</b>             | <b>21</b>     | <b>123</b>    | <b>19</b>        |

##### C.3.1.1.2. Diğer Teknolojik Bilgiler

| Nitelik   | Miktarı (Adet) |
|---|----------------|
| Personele ait kayıtlı mail adresi sayısı            | 1530           |
| Öğrenciye ait kayıtlı mail adresi sayısı            | 11027          |
| Gerçek ip kullanarak bağlantı sağlayan cihaz sayısı | 640            |
| Sanal ip kullanarak bağlantı sağlayan cihaz sayısı  | 10             |



**C.3.1.1.3. Yazılımlar**

| LİSANSLI YAZILIMLAR            | KULLANIM AMACI  |
|--------------------------------|---|
| • Microsoft İşletim Sistemleri | İşletim sistemi   |
| • Microsoft Office             | Raporlama, kelime işlem, sunum                            |
| • Linux işletim sistemi        | Sunucu işletim sistemi                                    |
| • Oracle 11g                   | Veri Tabanı Yazılımı                                      |
| • VMware vSphere 5, 12 CPU     | Diş Hastanesi   |
| • VMware vSphere 6, 12 CPU     | Diş Hastanesi   |
| • 2 x VMware vCenter Server    | Sanal sunucuların yönetimi için kullanılıyor              |
| • SpamTitan                    | E-posta Anti-Spam Anti-Virüs Sunucusu                     |
| • Trend Micro                  | Kullanıcı PC'leri ve Sunucular için Antivirüs yazılımı    |
| • MS SQL Server                | Veri Tabanı Yazılımı                                      |
| • IIS                          | Web Uygulama Sunucusu                                     |
| • MYSQL                        | Veri Tabanı Yazılımı                                      |
| • Developer Express            | Yazılım Geliştirme Bileşeni                               |
| • Intellilock                  | Kod Karıştırma Yazılımı                                   |
| • Postgre SQL                  | Veri Tabanı Yazılımı                                      |
| • Envision EBYS Yazılımı       | Elektronik Belge Yönetim Sistemi Yazılımı                 |
| • Toltek LMS                   | Uzaktan Eğitim Sistemi Yazılımı                           |
| • Keyps Yazılımı               | Tıp Fakültesi Online Eğitim ve Sınav Yazılımı             |
| • ABİS Yazılımı                | Akademik Teşvik Ödenek Sistemi - BAP - Akademik Kaynaklar |
| • KamuTech                     | Personel Maaş Hesaplama Yazılımı(4D-İşçi)                 |
| • Netcat                       | Pozlama Yapı İşleri İçin                                  |
| • Proliz                       | Öğrenci Personel Otomasyonu                               |

## C.3.1.2 Teknolojik Araçlar

## C.3.1.2.1. Akademik Birimlerin Teknolojik Araçların Dağılımı

| Teknolojik Araçlar     | Tıp Fakültesi | Diş Hekimliği Fakültesi | Sağlık Bilimleri Fakültesi | Mühendislik ve Doğa Bilimleri Fakültesi | Lisansüstü Eğitim Enstitüsü | Kütahya Meslek Yükseokulu | Gediz Sağlık Hizmetleri Meslek Yüksek Okulu | Simav Sağlık Hizmetleri Meslek Yüksek Okulu | Tavşanlı Sağlık Hizmetleri Meslek Yüksek Okulu | Toplam      |
|------------------------|---------------|-------------------------|----------------------------|---|-----------------------------|---------------------------|---|---|--|-------------|
| Masaüstü Bilgisayar    | 207           | 33                      | 97                         | 158                                     | 7                           | 19                        | 16  | 45  | 11   | 593         |
| Taşınabilir Bilgisayar | 40            | 1                       | 39                         | 5                                       | 2                           | 1                         | 4   | 8   | 9  | 109         |
| Projeksiyon            | 9             | 4                       | 40                         | 7                                       | 4                           | 2                         | 8   | 14  | 7  | 95          |
| Tepegöz                | -             | -                       | 1                          | -                                       | -                           | -                         | -   | -   | -  | 1           |
| Slayt Makinesi         | 2             | -                       | -                          | -                                       | -                           | -                         | -   | -   | -  | 2           |
| Evrak İmha Makinası    | 2             | 1                       | 1                          | -                                       | -                           | -                         | -   | -   | -  | 4           |
| Optik Okuyucu          | -             | -                       | 2                          | -                                       | -                           | -                         | -   | -   | -  | 2           |
| Barkot Okuyucu         | 1             | -                       | 1                          | -                                       | -                           | 1                         | -   | -   | 3  | 6           |
| Yazıcı                 | -             | 10                      | 78                         | 6                                       | 6                           | 9                         | 11  | 14  | 9  | 143         |
| Baskı Makinesi         | -             | 1                       | 2                          | -                                       | -                           | -                         | 1   | -   | -  | 4           |
| Fotokopi Makinesi      | 2             | 1                       | 1                          | 2                                       | 1                           | -                         | 1   | 2   | 1  | 11          |
| Faks                   | -             | -                       | 1                          | -                                       | 1                           | -                         | 1   | 1   | -  | 4           |
| Fotoğraf Makinesi      | -             | 1                       | 1                          | 16                                      | -                           | -                         | -   | -   | -  | 18          |
| Kamera                 | 40            | -                       | -                          | 1                                       | -                           | -                         | -   | -   | 15   | 56          |
| Televizyon             | 2             | 1                       | 2                          | -                                       | -                           | -                         | -   | -   | 1  | 6           |
| Tarayıcılar            | -             | 6                       | -                          | 2                                       | -                           | -                         | -   | -   | -  | 8           |
| Akıllı Tahta           | -             | -                       | -                          | -                                       | -                           | -                         | -   | -   | -  | -           |
| Mikroskop              | 50            | 1                       | 1                          | 43                                      | -                           | -                         | -   | 6   | 1  | 102         |
| Diğer                  | -             | -                       | -                          | -                                       | 10                          | -                         | -   | 1   | -  | 11          |
| <b>TOPLAM</b>          | <b>355</b>    | <b>60</b>               | <b>267</b>                 | <b>240</b>                              | <b>31</b>                   | <b>32</b>                 | <b>42</b>                                   | <b>91</b>                                   | <b>57</b>                                      | <b>1175</b> |

## C.3.1.2.2 Rektörlüğe Bağlı Birimlerin Teknolojik Araçların Dağılımı

| Teknolojik Araçlar     | Strateji Geliştirme Daire Başkanlığı | İdari Ve Mali İşler Daire Başkanlığı | Kütüphane ve Dokümantasyon Daire Başkanlığı | Yapı İşleri Teknik Daire Başkanlığı | Bilgi İşlem Daire Başkanlığı | Öğrenci İşleri Daire Başkanlığı | Personel Daire Başkanlığı | Sağlık Kültür Spor Daire Başkanlığı | Hukuk Müşavirliği | Hastaneler Baş Müdürlüğü | TOPLAM     |
|------------------------|--------------------------------------|--------------------------------------|---|-------------------------------------|------------------------------|---------------------------------|---------------------------|-------------------------------------|-------------------|--------------------------|------------|
| Masaüstü Bilgisayar    | 12                                   | 25                                   | 7   | 23                                  | 21                           | 11                              | 9                         | 17                                  | 2                 | 1                        | 128        |
| Taşınabilir Bilgisayar | 5                                    | 5                                    | 2   | 3                                   | 1                            | 3                               | 1                         | 2                                   | -                 | -                        | 22         |
| Projeksiyon            | -                                    | -                                    | 1   | 1                                   | 1                            | 1                               | -                         | 3                                   | -                 | -                        | 7          |
| Tepegöz                | -                                    | -                                    | -   | -                                   | -                            | -                               | -                         | -                                   | -                 | -                        | -          |
| Slayt Makinesi         | -                                    | -                                    | -   | -                                   | -                            | -                               | -                         | -                                   | -                 | -                        | -          |
| Evrak İmha Makinası    | -                                    | 1                                    | -   | -                                   | -                            | 2                               | 1                         | -                                   | -                 | -                        | 4          |
| Optik Okuyucu          | -                                    | -                                    | -   | -                                   | -                            | -                               | -                         | -                                   | -                 | -                        | -          |
| Barkot Okuyucu         | -                                    | -                                    | -   | -                                   | 1                            | -                               | -                         | 1                                   | -                 | -                        | 2          |
| Yazıcı                 | 8                                    | 18                                   | 2   | 9                                   | 4                            | 6                               | 10                        | 5                                   | 2                 | 1                        | 65         |
| Baskı Makinesi         | -                                    | -                                    | -   | -                                   | -                            | 1                               | -                         | -                                   | -                 | -                        | 1          |
| Fotokopi Makinesi      | 1                                    | 1                                    | -   | -                                   | -                            | -                               | -                         | 1                                   | 1                 | -                        | 4          |
| Faks                   | -                                    | -                                    | -   | -                                   | -                            | -                               | -                         | -                                   | -                 | -                        | -          |
| Fotoğraf Makinesi      | -                                    | 1                                    | -   | -                                   | -                            | -                               | -                         | -                                   | -                 | -                        | 1          |
| Kamera                 | -                                    | 142                                  | -   | -                                   | 144                          | -                               | -                         | 2                                   | -                 | -                        | 288        |
| Televizyon             | -                                    | 2                                    | -   | -                                   | -                            | -                               | -                         | 1                                   | -                 | -                        | 3          |
| Tarayıcılar            | -                                    | 1                                    | -   | -                                   | -                            | 1                               | 1                         | -                                   | -                 | -                        | 3          |
| Akıllı Tahta           | -                                    | -                                    | -   | -                                   | -                            | -                               | -                         | -                                   | -                 | -                        | -          |
| Mikroskop              | -                                    | -                                    | -   | -                                   | -                            | -                               | -                         | -                                   | -                 | -                        | -          |
| Diğer                  | 9                                    | -                                    | -   | 3                                   | -                            | 11                              | -                         | -                                   | -                 | -                        | 23         |
| <b>TOPLAM</b>          | <b>35</b>                            | <b>196</b>                           | <b>12</b>                                   | <b>39</b>                           | <b>172</b>                   | <b>36</b>                       | <b>22</b>                 | <b>32</b>                           | <b>5</b>          | <b>2</b>                 | <b>551</b> |

### C.3.2. Kütüphane Kaynakları

Kütüphane ve Dokümantasyon Daire Başkanlığı, sürekli gelişme ve kendini yenileme anlayışı ile hareket eden, misyon ve vizyonu ile hem hizmet kalitesi hem de sahip olunan kaynaklar açısından kullanıcı memnuniyetini ön planda tutan bir birimdir. Kullanıcılarımızdan gelen istek ve önerileri dikkate alarak koleksiyonunu her geçen gün zenginleştirmekte, her türlü bilgi ihtiyacının karşılanabilmesi için kullanıcılarına yardımcı olmaktadır.



Kütahya Sağlık Bilimleri Üniversitesi (KSBÜ) kütüphanesi Evliya Çelebi Yerleşkesi Tıp Fakültesi Eğitim Binası'nın 2. Katında 240 m<sup>2</sup> alanda 80 kişilik oturma kapasite ve 1000'e yakın kitapla 22.10.2019 tarihinde "Prof. Dr. Fuat Sezgin Okuma Salonu" hizmet vermeye başlamıştır.

Kütüphane otomasyon programı olarak Yordam Akıllı Kütüphane Sistemi kullanılmakta olup genel koleksiyon için LC sınıflama sistemi, Sağlık ve Tıp alanı ile ilgili eserlerin sınıflaması için NLM sistemi kullanılmaktadır. Kütüphane açık raf sistemi olarak dizayn edilmeye çalışılmaktadır.

| Kütüphane Kaynakları                       | Miktarı (Adet) |
|--|----------------|
| Kitap                                      | 13.100         |
| E Kitap                                    | 46773          |
| Abone Olunan Elektronik Veri Tabanı Sayısı | 8              |
| Erişilen Veri Tabanı Sayısı                | 53             |
| Basılı Süreli yayın                        | -              |
| Kayıtlı Tez                                | -              |

### C.3.3 İnsan Kaynakları

#### C.3.3.1. Akademik Personelin Kadro ve İstihdam Şekline Göre Dağılımı

| Akademik Ünvan             | Kadro Durumu |            | İstihdam Şekli |              |
|----------------------------|--------------|------------|----------------|--------------|
|                            | Dolu         | Boş        | Tam Zamanlı    | Yarı Zamanlı |
| <i>Profesör</i>            | 50           | 8          | 50             | -            |
| <i>Doçent</i>              | 49           | 26         | 49             | -            |
| <i>Dr. Öğretim üyesi</i>   | 181          | 45         | 181            | -            |
| <i>Öğretim Görevlisi</i>   | 81           | 44         | 81             | -            |
| <i>Araştırma Görevlisi</i> | 142          | 89         | 142            | -            |
| <i>Genel Toplam</i>        | <b>503</b>   | <b>212</b> | <b>503</b>     | -            |

#### C.3.3.2. Yabancı Uyruklu Akademik Personel

| Unvan   | Geldiği ülke | Çalıştığı Bölüm |
|---|--------------|-----------------|
| <ul style="list-style-type: none"> <li>2024 yılında yabancı uyruklu akademik personel bulunmamaktadır.</li> </ul> |              |                 |

### C.3.3.3. Üniversitemizden Ayrılan ve Üniversitemize Gelen Akademik Personel Sayıları

| Unvan                | 2024 yılında Kurum içi ve Kurum Dışı açıktan/naklen Ataması yapılan Personel sayısı | 2024 yılında kurum içi ve Kurum dışı nakil/istifa/emeklilik/kamu görevinden çıkarma nedeniyle ayrılan personel sayısı |
|----------------------|---|---|
| Profesör             | 5   | 5   |
| Doçent               | 6   | 5   |
| Doktor Öğretim Üyesi | 28  | 13  |
| Öğretim Görevlisi    | 11  | 3   |
| Araştırma Görevlisi  | 24  | 46  |
| <b>TOPLAM</b>        | <b>74</b>   | <b>72</b>   |

### C.3.3.4. Akademik Personelin Yaşlarına Göre Dağılımı

| Yaş Dağılımı | 21-25 Yaş | 26-30 Yaş | 31-35 Yaş | 36-40 Yaş | 41-50 Yaş | 51 Yaş ve Üzeri |
|--------------|-----------|-----------|-----------|-----------|-----------|-----------------|
| Kişi Sayısı  | 19        | 116       | 106       | 105       | 128       | 29              |
| Yüzdesi      | 3,77%     | 23,06%    | 21,07%    | 20,87%    | 25,44%    | 5,76%           |

## C.3.3.5. Akademik Personelin Birimlere Göre Dağılımı

| Birim Adı                               | Profesör  | Doçent    | Dr.Öğr. Üyesi | Öğretim Görevlisi | Araştırma Görevlisi | TOPLAM     |
|---|-----------|-----------|---------------|-------------------|---------------------|------------|
| Rektörlük                               | -         | -         | -             | 12                | -                   | 12         |
| Tıp Fakültesi                           | 43        | 35        | 92            | 3                 | 67                  | 240        |
| Dış Hekimliği Fakültesi                 | 1         | 3         | 21            |                   | 53                  | 78         |
| Sağlık Bilimleri Fakültesi              | 3         | 8         | 51            | 12                | 18                  | 92         |
| Mühendislik ve Doğa Bilimleri Fakültesi | 3         | 3         | 12            |                   | 4                   | 22         |
| Lisanüstü Eğitim Enstitüsü              | -         | -         | -             | -                 | -                   | -          |
| Kütahya Meslek Yüksekokulu              | -         | -         | 1             | 11                | -                   | 12         |
| Gediz Sağlık Hiz. Meslek Yüksekokulu    | -         | -         | 1             | 13                | -                   | 14         |
| Simav Sağlık Hiz. Meslek Yüksekokulu    | -         | -         | 2             | 19                | -                   | 21         |
| Tavşanlı Sağlık Hiz. Meslek Yüksekokulu | -         | -         | 1             | 11                |                     | 12         |
| <b>TOPLAM</b>                           | <b>50</b> | <b>49</b> | <b>181</b>    | <b>81</b>         | <b>142</b>          | <b>503</b> |

## Akademik Personelin Birimlere Göre Dağılımı

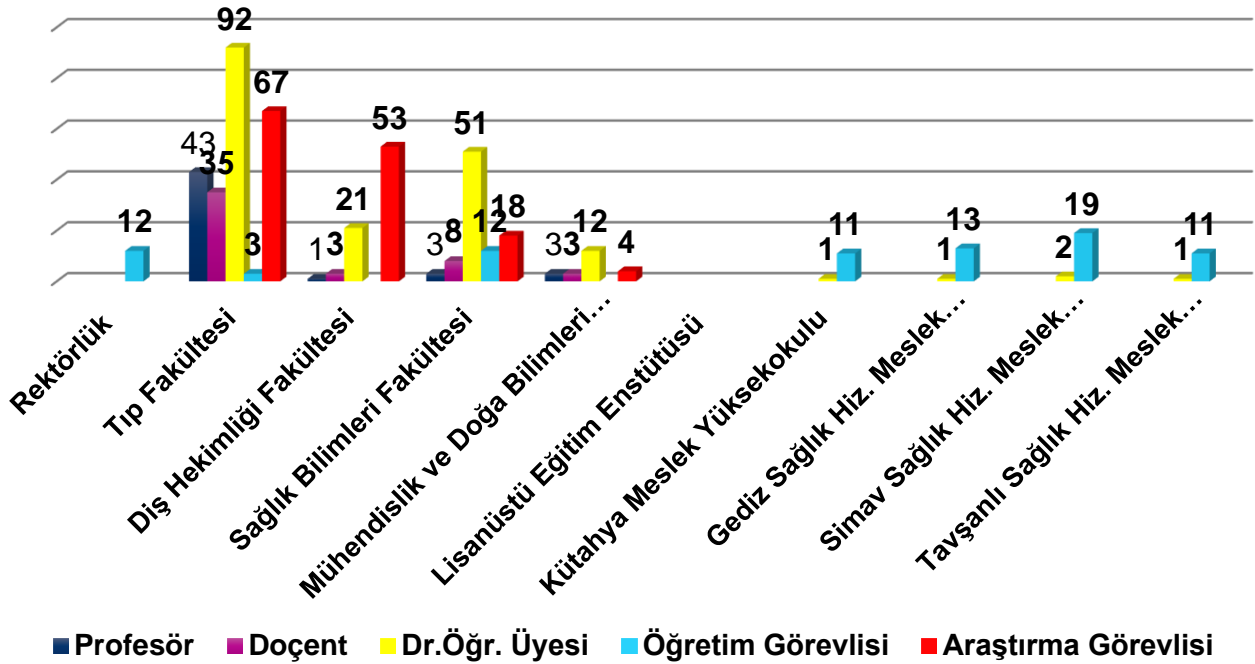

## C.3.3.6. İdari Personelin Kadro Durumuna göre Göre Dağılımı

| Sınıflar                         | Kadro      |            | Toplam     |
|----------------------------------|------------|------------|------------|
|                                  | Dolu       | Boş        |            |
| Genel İdari Hizmetler Sınıfı     | 139        | 158        | 297        |
| Sağlık Hizmetleri Sınıfı         | 87         | 148        | 235        |
| Teknik Hizmetler Sınıfı          | 34         | 30         | 64         |
| Eğitim Öğretim Hizmetleri Sınıfı |            |            |            |
| Avukatlık Hizmetleri Sınıfı      | 2          | 0          | 2          |
| Yardımcı Hizmetler Sınıfı        | 34         | 57         | 91         |
| Din Hizmetleri Sınıfı            | 0          | 1          | 1          |
| <b>TOPLAM</b>                    | <b>296</b> | <b>394</b> | <b>690</b> |

## İdari Personelin Kadro Durumuna Göre Dağılımı

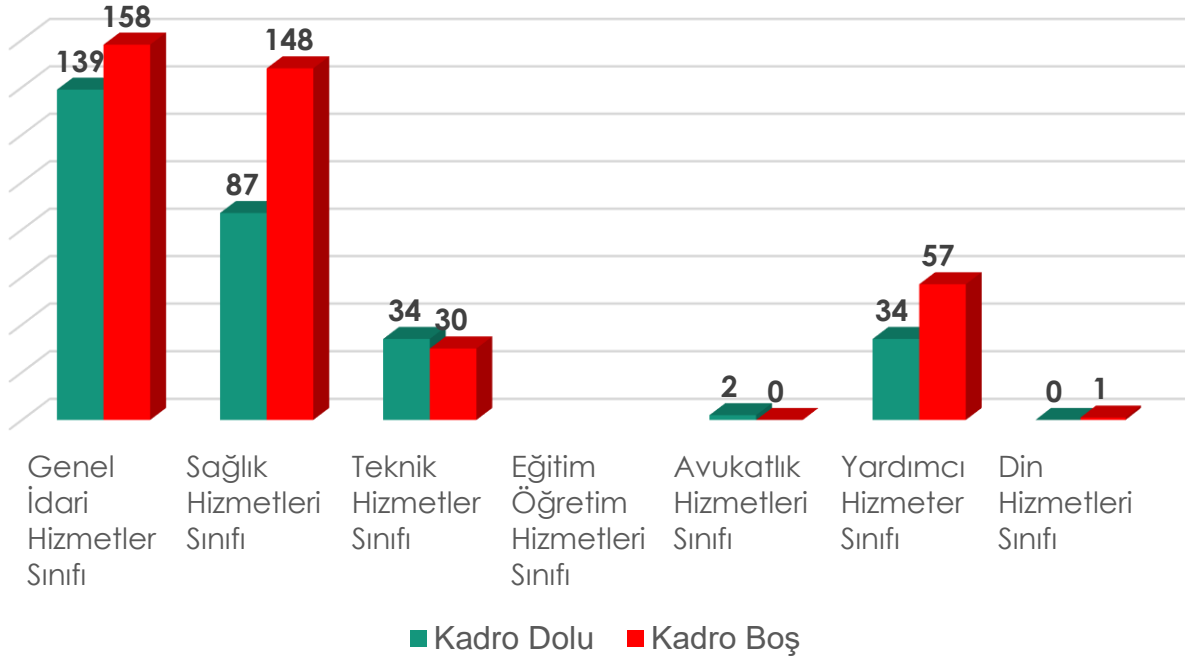



### C.3.3.7. İdari Personelin Eğitim Durumu

| Eğitim Durumu | İlköğretim | Lise | Ön Lisans | Lisans | Yüksek Lisans ve Doktora |
|---------------|------------|------|-----------|--------|--------------------------|
| Kişi Sayısı   | 3          | 109  | 102       | 141    | 42                       |

### İdari Personelin Eğitim Durumu

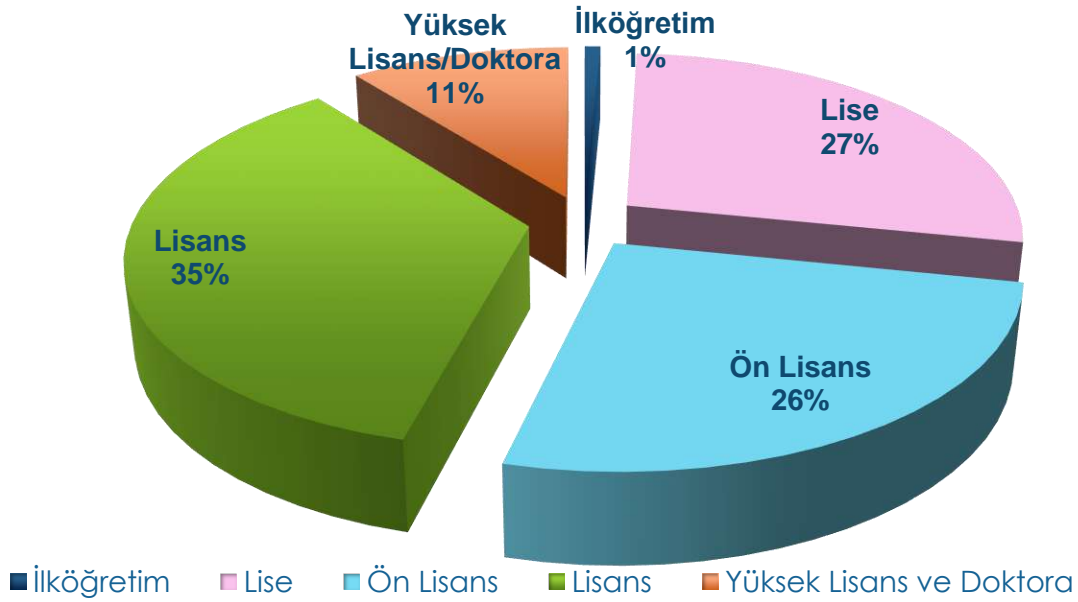

### C.3.3.8. İdari Personelin Yaş İtibariyle Dağılımları

| Yaş Dağılımı | 21-25 Yaş | 26-30 Yaş | 31-35 Yaş | 36-40 Yaş | 41-50 Yaş | 51- üzeri |
|--------------|-----------|-----------|-----------|-----------|-----------|-----------|
| Kişi Sayısı  | 45        | 79        | 88        | 74        | 95        | 16        |
| Yüzde        | 11,33%    | 19,89%    | 22,16%    | 18,63%    | 23,92%    | 4,03%     |

## C.3.3.9. Sürekli İşçilerin Çalıştıkları Pozisyonlara Göre Dağılımı

| Kadro Veya Pozisyon Ünvanı | Dolu      | Boş      | Toplam    |
|----------------------------|-----------|----------|-----------|
| Güvenlik Görevlisi         | 18        | 2        | 20        |
| Temizlik Personeli         | 39        | 3        | 42        |
| <b>Toplam</b>              | <b>57</b> | <b>5</b> | <b>62</b> |

## Sürekli İşçilerin Çalıştıkları Pozisyonlara Göre Dağılımı

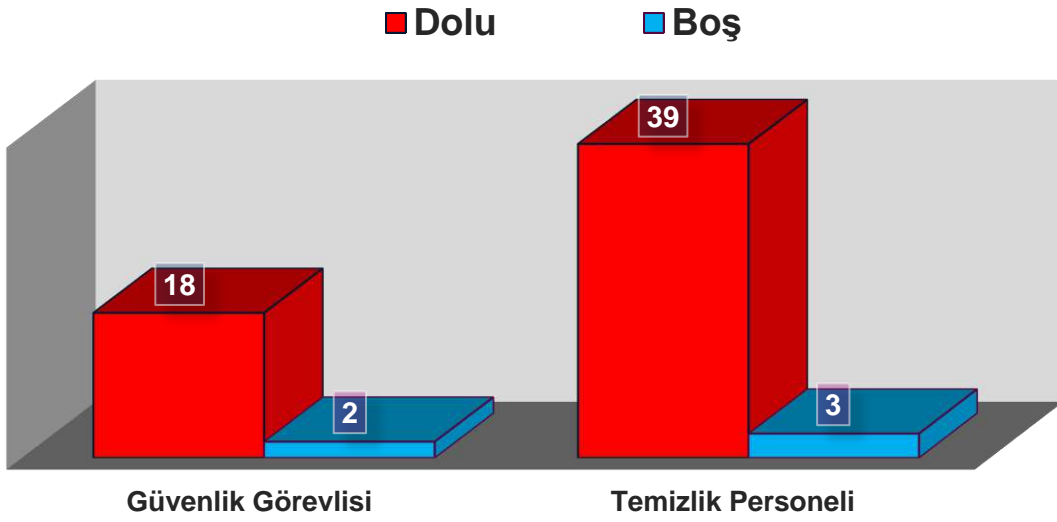

*C.3.3.10. Sürekli İşçilerin Yaş İtibariyle Dağılımı*

| Yaş Dağılımı       | 18-25 Yaş | 26-30 Yaş | 31-35 Yaş | 36-40 Yaş | 41-50 Yaş | 51 - Üzeri |
|--------------------|-----------|-----------|-----------|-----------|-----------|------------|
| <i>Kişi Sayısı</i> | 4         | 12        | 14        | 16        | 8         | 3          |
| <i>Yüzde</i>       | 7,01%     | 21,05%    | 24,56%    | 28,07%    | 14,03%    | 5,26%      |

*C.3.3.11. Sözleşmeli Personelin Unvanlara Göre Dağılımı*

|                                     | Dolu       | Boş       | Toplam     |
|-------------------------------------|------------|-----------|------------|
| <i>Mühendis</i>                     | 1          | 0         | 1          |
| <i>Tekniker</i>                     | 3          | 0         | 3          |
| <i>Teknisyen</i>                    | 4          | 1         | 5          |
| <i>Büro Personeli</i>               | 7          | 4         | 11         |
| <i>Hemşire</i>                      | 1          | 0         | 1          |
| <i>Sağlık Teknikeri</i>             | 6          | 1         | 7          |
| <i>Röntgen Teknisyeni</i>           | 0          | 0         | 0          |
| <i>Laborant</i>                     | 0          | 0         | 0          |
| <i>Destek Görevlisi</i>             | 41         | 4         | 45         |
| <i>Koruma ve Güvenlik Görevlisi</i> | 40         | 0         | 40         |
| <i>İdari Büro Görevlisi</i>         | 0          | 0         | 0          |
| <i>İdari Destek Görevlisi</i>       | 0          | 0         | 0          |
| <b>GENEL TOPLAM</b>                 | <b>103</b> | <b>10</b> | <b>113</b> |

## Sözleşmeli Personelin Ünvanlara Göre Dağılımı

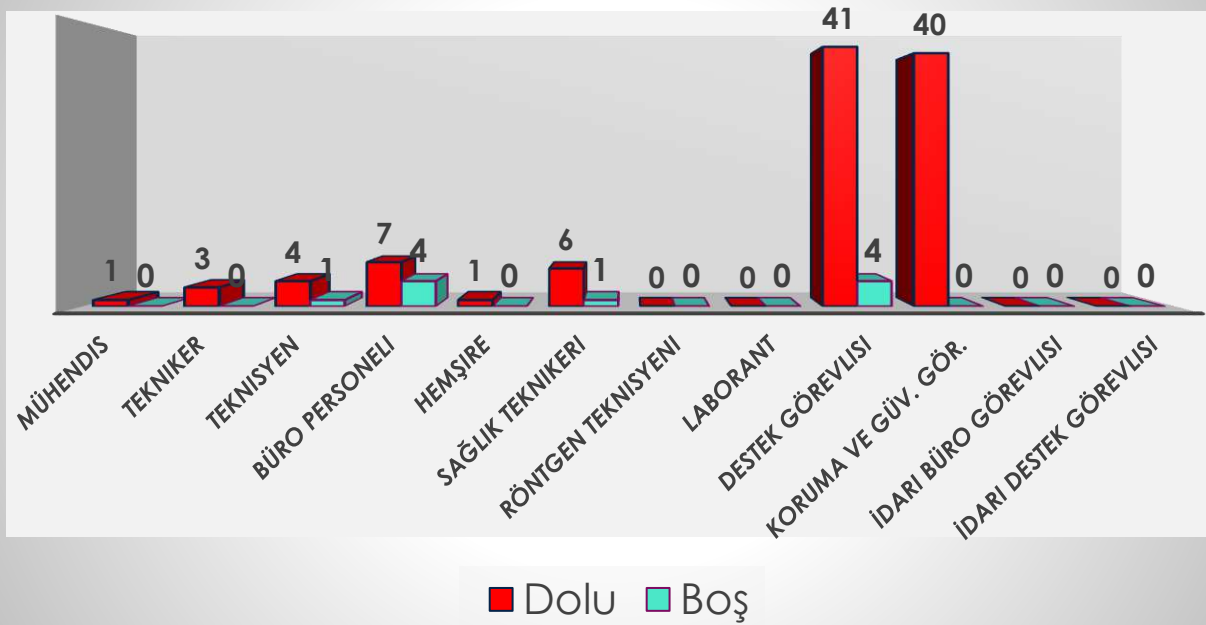

## C.3.3.12. Sözleşmeli Personelin Hizmet Sürelerine Göre Dağılımı

| Hizmet Dağılımı | 1-3 Yıl | 4-6 Yıl | 7-10 Yıl | 11-15 Yıl | 16-20 Yıl | 21 - Üzeri |
|-----------------|---------|---------|----------|-----------|-----------|------------|
| Kişi Sayısı     | 102     | 1       | -        | -         | -         | -          |
| Yüzde           | 99,02%  | 0,80%   | -        | -         | -         | -          |

## C.3.3.13. Sözleşmeli Personelin Yaşlarına Göre Dağılımları

| Yaş Dağılımı | 18-25 Yaş | 26-30 Yaş | 31-35 Yaş | 36-40 Yaş | 41-50 Yaş | 51 - Üzeri |
|--------------|-----------|-----------|-----------|-----------|-----------|------------|
| Kişi Sayısı  | 30        | 27        | 31        | 12        | 3         |            |
| Yüzde        | 29,12%    | 26,21%    | 30,09%    | 11,65%    | 2,91%     |            |

**C.3.4. Eğitim Hizmetleri****C.3.4.1. 2024-2025 Öğretim Yılı Öğrenci Sayıları**

| Birim Adı   | I. Öğretim  |             |             | II. Öğretim |           |           | Toplam      |             |             |
|---|-------------|-------------|-------------|-------------|-----------|-----------|-------------|-------------|-------------|
|   | E           | K           | T           | E           | K         | T         | E           | K           | T           |
| <i>Diş Hekimliği Fakültesi</i>                        | 169         | 316         | 485         | -           | -         | -         | 169         | 316         | 485         |
| <i>Sağlık Bilimleri Fakültesi</i>                     | 437         | 1907        | 2344        | -           | -         | -         | 437         | 1907        | 2344        |
| <i>Tıp Fakültesi</i>                                  | 422         | 546         | 968         | -           | -         | -         | 422         | 546         | 968         |
| <i>Mühendislik ve Doğa Bilimleri Fakültesi</i>        | 198         | 258         | 456         | -           | -         | -         | 198         | 258         | 456         |
| <i>Kütahya Meslek Yüksekokulu</i>                     | 74          | 228         | 302         | -           | -         | -         | 74          | 228         | 302         |
| <i>Gediz Sağlık Hizmetleri Meslek Yüksek Okulu</i>    | 114         | 483         | 597         | 23          | 63        | 86        | 137         | 546         | 683         |
| <i>Simav Sağlık Hizmetleri Meslek Yüksek Okulu</i>    | 197         | 556         | 753         | -           | -         | -         | 197         | 556         | 753         |
| <i>Tavşanlı Sağlık Hizmetleri Meslek Yüksek Okulu</i> | 112         | 340         | 452         | -           | -         | -         | 112         | 340         | 452         |
| <i>Lisansüstü Eğitim Enstitüsü</i>                    | 30          | 85          | 115         | -           | -         | -         | 30          | 85          | 115         |
| <b>TOPLAM</b>   | <b>1753</b> | <b>4719</b> | <b>6472</b> | <b>23</b>   | <b>63</b> | <b>86</b> | <b>1776</b> | <b>4782</b> | <b>6558</b> |

## C.3.4.2. 2024 Yılı Öğrenci Kontenjanları

| BİRİMİN ADI  | ÖSS KONTENJANI | ÖSS SONUCU YERLEŞEN | BOŞ KALAN | DOLULUK ORANI |
|--|----------------|---------------------|-----------|---------------|
| <i>Diş Hekimliği Fakültesi</i>                       | 90             | 90                  | 0         | 100%          |
| <i>Sağlık Bilimleri Fakültesi</i>                    | 525            | 526                 | 0         | 100,3%        |
| <i>Tıp Fakültesi</i>                                 | 165            | 165                 | 0         | 100%          |
| <i>Mühendislik ve Doğa Bilimleri Fakültesi</i>       | 146            | 149                 | 0         | 102%          |
| <i>Lisansüstü Eğitim Enstitüsü</i>                   | 175            | 60                  | 115       | 34%           |
| <i>Kütahya Meslek Yüksekokulu</i>                    | 160            | 162                 | 0         | 101%          |
| <i>Tavşanlı Sağlık Hizmetleri Meslek Yüksekokulu</i> | 210            | 214                 | 0         | 102%          |
| <i>Gediz Sağlık Hizmetleri Meslek Yüksekokulu</i>    | 240            | 243                 | 0         | 101%          |
| <i>Simav Sağlık Hizmetleri Meslek Yüksekokulu</i>    | 311            | 320                 | 0         | 103%          |

## C.3.4.3. 2024 Yılı Yüksek Lisans ve Doktora Yapan Öğrenci Sayısı Dağılımı

| PROGRAM  | DOKTORA   | YÜKSEK LİSANS | TOPLAM     |
|--|-----------|---------------|------------|
| Adli Bilimler Tezsiz YL (İ.Ö.)                 | -         | -             | -          |
| Adli Bilimler Yüksek Lisans                    | -         | 3             | 3          |
| Anatomi  | -         | 1             | 1          |
| Cerrahi Hastalıklar Hemşireliği (YL)           | -         | 7             | 7          |
| Çocuk Sağlığı ve Hastalıkları Hemşireliği (YL) | -         | 1             | 1          |
| Doğum ve Kadın Hastalıkları Hemşireliği (YL)   | -         | 2             | 2          |
| Ebelik (YL)                                    | -         | 22            | 22         |
| Farmakoloji (YL)                               | -         | 4             | 4          |
| Fizyoloji (YL)                                 | -         | 3             | 3          |
| Fizyoterapi ve Rehabilitasyon (YL)             | -         | 15            | 15         |
| Fizyoterapi ve Rehabilitasyon(DR)              | 25        |               | 25         |
| Tıbbi Biyokimya (YL)                           | -         | 2             | 2          |
| Tıbbi Biyoloji (YL)                            | -         | 2             | 2          |
| Tıbbi Biyoloji (DR)                            | 5         |               | 5          |
| Perfüzyon (YL)                                 | -         | 9             | 9          |
| Translayonel Tıp (YL)                          | -         | 4             | 4          |
| Sağlık Yönetimi (YL)                           | -         | 10            | 10         |
| Sağlık Yönetimi (İÖ) (Tezsiz YL)               | -         | -             | -          |
| <b>GENEL TOPLAM</b>                            | <b>30</b> | <b>85</b>     | <b>115</b> |

## C.3.4.4. 2024 Yılında Mezun Olan Öğrenci Sayısı

| YIL  | ÖNLİSANS | LİSANS | LİSANSÜSTÜ | TOPLAM |
|------|----------|--------|------------|--------|
| 2024 | 609      | 561    | 37         | 1207   |

## C.3.4.5. 2024 Yılında Mezun Olan Öğrencilerin Akademik Birimlere Göre Dağılımı

| Birimler   | Mezun Sayısı |
|--|--------------|
| <b>Gediz Sağlık Hizmetleri Meslek Yüksekokulu</b>      | <b>239</b>   |
| Çocuk Gelişimi   | 37           |
| Eczane Hizmetleri                                      | 28           |
| Tıbbi Dokümantasyon ve Sekreterlik                     | 61           |
| Tıbbi Dokümantasyon ve Sekreterlik(İÖ)                 | 60           |
| İlk ve Acil Yardım                                     | 53           |
| <b>Simav Sağlık Hizmetleri Meslek Yüksekokulu</b>      | <b>188</b>   |
| Yaşlı Bakımı   | 40           |
| Tıbbi Görüntüleme Teknikleri                           | 43           |
| Tıbbi Laboratuvar Teknikleri                           | 58           |
| Fizyoterapi  | 47           |
| <b>Tavşanlı Sağlık Hizmetleri Meslek Yüksekokulu</b>   | <b>149</b>   |
| Ağız ve Diş Sağlığı                                    | 34           |
| Dezenfeksiyon, Sterilizasyon ve Antisepsi Teknikerliği | 33           |
| Fizyoterapi  | 46           |
| İş ve Uğraşı Terapisi                                  | 36           |
| <b>Kütahya Meslek Yüksekokulu</b>                      | <b>33</b>    |
| Hasta Bakımı   | 33           |
| <b>Tıp Fakültesi</b>                                   | <b>124</b>   |
| Tıp  | 124          |
| <b>Diş Hekimliği Fakültesi</b>                         | <b>74</b>    |
| Diş Hekimliği  | 74           |
| <b>Sağlık Bilimleri Fakültesi</b>                      | <b>363</b>   |
| Beslenme ve Diyetetik                                  | 35           |
| Dil ve Konuşma Terapisi                                | 39           |
| Ebelik   | 64           |
| Fizyoterapi ve Rehabilitasyon                          | 104          |
| Hemşirelik   | 121          |
| <b>Lisansüstü Eğitim Enstitüsü</b>                     | <b>37</b>    |
| Adli Bilimler (Tezsiz YL)                              | 6            |
| Adli Bilimler (Tezli YL)                               | 2            |
| Ebelik (YL)  | 4            |
| Fizyoloji (YL)   | 1            |
| Perfüzyon (YL)   | 3            |
| Sağlık Yönetimi (Tezsiz YL)                            | 2            |
| Sağlık Yönetimi (Tezli YL)                             | 5            |
| Fizyoterapi ve Rehabilitasyon (YL)                     | 8            |
| Fizyoterapi ve Rehabilitasyon(DR)                      | 1            |
| Hemşirelik (YL)  | 5            |
| <b>TOPLAM</b>  | <b>1207</b>  |



## C.3.4.6. 2024 Yılında İlişği Kesilen Öğrencilerin Akademik Birimlere Göre Dağılımı

| <i>BİRİMLER</i>                               | <i>KADIN</i> | <i>ERKEK</i> | <i>TOPLAM</i> |
|---|--------------|--------------|---------------|
| Tıp Fakültesi                                 | 10           | 8            | 18            |
| Diş Hekimliği Fakültesi                       | 2            | 8            | 10            |
| Sağlık Bilimleri Fakültesi                    | 45           | 21           | 66            |
| Mühendislik ve Doğa Bilimleri Fakültesi       | 7            | 11           | 18            |
| Lisansüstü Eğitim Enstitüsü                   | 7            | 2            | 9             |
| Kütahya Meslek Yüksekokulu                    | 5            | 6            | 11            |
| Gediz Sağlık Hizmetleri Meslek Yüksekokulu    | 21           | 16           | 37            |
| Simav Sağlık Hizmetleri Meslek Yüksekokulu    | 18           | 18           | 36            |
| Tavşanlı Sağlık Hizmetleri Meslek Yüksekokulu | 13           | 8            | 21            |
| <b><i>TOPLAM</i></b>                          | <b>128</b>   | <b>98</b>    | <b>226</b>    |

## C.3.4.7. 2024-2025 Öğretim Yılında Birimlere Göre Yabancı Uyruklu Öğrenci Sayıları

| BİRİM ADI   | YABANCI UYUKLU | ÖĞRENCİ      | TOPLAM    |
|---|----------------|--------------|-----------|
|   | <i>Kadın</i>   | <i>Erkek</i> |           |
| <b><i>Sağlık Bilimleri Fakültesi</i></b>                    | <b>7</b>       | <b>3</b>     | <b>10</b> |
| Beslenme ve Diyetetik                                       | -              | 1            | 1         |
| Ebelik  | 2              | -            | 2         |
| Fizyoterapi ve Rehabilitasyon                               | 3              | -            | 3         |
| Hemşirelik  | 2              | 2            | 4         |
| <b><i>Diş Hekimliği Fakültesi</i></b>                       | <b>-</b>       | <b>3</b>     | <b>3</b>  |
| Diş Hekimliği   | -              | 3            | 3         |
| <b><i>Tıp Fakültesi</i></b>                                 | <b>9</b>       | <b>12</b>    | <b>21</b> |
| Tıp   | 9              | 12           | 21        |
| <b><i>Gediz Sağlık Hizmetleri Meslek Yüksekokulu</i></b>    | <b>1</b>       | <b>1</b>     | <b>2</b>  |
| İlk ve Acil Yardım  | 1              | -            | 1         |
| Eczane Hizmetleri   | -              | 1            | 1         |
| <b><i>Simav Sağlık Hizmetleri Meslek Yüksekokulu</i></b>    | <b>-</b>       | <b>2</b>     | <b>2</b>  |
| Tıbbi Laboratuvar Teknikleri                                | -              | 1            | 1         |
| Tıbbi Görüntüleme Teknikleri                                | -              | 1            | 1         |
| <b><i>Tavşanlı Sağlık Hizmetleri Meslek Yüksekokulu</i></b> | <b>-</b>       | <b>1</b>     | <b>1</b>  |
| Ağız ve Diş Sağlığı   | -              | 1            | 1         |
| <b><i>Lisanüstü Eğitim Enstitüsü</i></b>                    | <b>1</b>       | <b>-</b>     | <b>1</b>  |
| Farmakoloji (YL)  | 1              | -            | 1         |
| <b>GENEL TOPLAM</b>   | <b>18</b>      | <b>22</b>    | <b>40</b> |

### C.3.5. Sağlık Hizmetleri

#### C.3.5.1. Ağız Diş Sağlığı Uygulama ve Araştırma Merkezi Hizmetleri

Kütahya Sağlık Bilimleri Üniversitesi Diş Hekimliği Fakültesinin klinik uygulama alanı olan Ağız Diş Sağlığı Uygulama ve Araştırma Merkezi, Yükseköğretim Kurumu'nun 18 Haziran 2015 tarihli 75.850.160-101.04/34014 sayılı yazısı ile kurulmuş olup, karar 5 Ağustos 2015 tarih 29436 sayılı Resmi Gazete de yayımlanmıştır. Merkezimiz 8 Nisan 2016 tarihinde açılış yapılarak faaliyetine başlamıştır. 2018 yılında 7141 sayılı Kanun ile yeni kurulan Kütahya Sağlık Bilimleri Üniversitesi bünyesine geçmiştir.



### C.3.6. İdari Hizmetler

Merkez örgütü 2018 Yılı Mayıs ayından itibaren Evliya Çelebi Yerleşkesi Rektörlük Binası'nda; 2022 Eylül ayından itibaren ise Kütahya Merkezde bulunan, mülkiyeti Kütahya İl Özel İdaresinde olan Rektörlük yeni hizmet binasında; Rektör ve Yardımcılarının makamlarıyla birlikte, Genel Sekreterlik, İdari ve Mali İşler Daire Başkanlığı, Strateji Geliştirme Daire Başkanlığı, Personel Daire Başkanlığı, Sağlık, Kültür ve Spor Daire Başkanlığı, Yapı İşleri Teknik Daire Başkanlığı, Öğrenci İşleri Daire Başkanlığı, Bilgi İşlem Daire Başkanlığı, Döner Sermaye İşletme Müdürlüğü, Hukuk Müşavirliği, Basın ve Halkla İlişkiler Birimi ile Koordinatörlükler olarak hizmetlerine devam etmektedir.

### C.3.7. Diğer Hizmetler

#### C.3.7.1. Ar-ge Hizmetleri

Kütahya Sağlık Bilimleri Üniversitesi 2024 yılsonu itibarıyla toplam 10 adet Araştırma ve Uygulama Merkezi ile faaliyetlerini sürdürmektedir. Merkezlerde üretilen bilimsel veriler bilimsel yayın ve projelere zemin oluşturmakla birlikte, AR-GE alanında sürekli gelişim sürdürülebilirliğini sağlamaktadır.

#### C.3.7.1.1. 2024 Yılı Bilimsel Araştırma Proje Sayısı

| PROJELER                       | PROJE SAYISI | TOPLAM ÖDENEK (TL) |
|--------------------------------|--------------|--------------------|
| ❖ TÜBİTAK                      | 3            | 226.149,92         |
| ❖ BİLİMSEL ARAŞTIRMA PROJELERİ | 30           | 2.050.181,25       |
| ❖ TÜSEB                        | 5            | 2.974.455,00       |
| ❖ SOGEP                        | -            | -                  |
| ▪ TOPLAM                       | 38           | 5.250.786,17       |

### C.3.7.2. Beslenme Hizmetleri

Üniversitemiz beslenme hizmetleri Sağlık Kültür ve Spor Daire Başkanlığı bünyesinde yürütülmektedir. Günlük, toplam ortalama 1000 öğrenci ve personele yemek hizmeti verilmektedir. Yemek hizmetinde, yeterli ve dengeli beslenme ihtiyaçları doğrultusunda menüler diyetisyen ve gıda mühendisleri tarafından hazırlanmaktadır. Menüler besin öğeleri ve enerji ihtiyaçları göz önünde bulundurularak aylık olarak hazırlanmaktadır.

| Alanın Adı          | Miktarı | Kapalı Alan (m <sup>2</sup> ) | Kapasitesi (Kişi) |
|---------------------|---------|-------------------------------|-------------------|
| Öğrenci Yemekhanesi | 4       | 1.420,11                      | 1.000             |
| Personel Yemekhane  | 6       | 1.545,26                      | 1.100             |

Tıp ve Diş Hekimliği Fakültelerinin akademik ve idari personelleri ile öğrencileri Tıp Fakültesi binasında bulunan öğrenci ve personeler I yemekhanesinden, Sağlık Bilimleri Fakültesi Mühendislik ve Doğa Bilimleri Fakültesi, Lisansüstü Eğitim Enstitüsü ve Kütahya Meslek Yüksekokulu akademik ve idari personelleri ile öğrencileri Merkez (Germiyan) Kampüsteki öğrenci ve personel yemekhanelerinde yemek hizmetlerinden faydalanmaktadır. Gediz Sağlık Hizmetleri Meslek Yüksekokulu, Simav Sağlık Hizmetleri Meslek Yüksekokulu ve Tavşanlı Sağlık Hizmetleri Meslek Yüksekokulu öğrencileri için de buldukları ilçelerde yemek hizmeti verilmektedir.

Rektörlük Yemekhane



Gemiyan Kampüsü  
Yemekhanesi



Tıp Fakültesi Yemekhanesi



Gülsüm Güral Diş Hekimliği  
Fakültesi ve Hastanesi  
Yemekhanesi



Kütahya Meslek  
Yüksekokulu Yemekhanesi



### C.3.7.3. Kültür ve Spor Hizmetleri

Kültür hizmetleri, Üniversitemiz öğrencilerinin boş vakitlerini değerlendirmek, doğru yönlendirilmelerini sağlamak, yararlı alışkanlıklar edinmelerine yardımcı olmak, yaptıkları çalışmaların sergilenmesi ve tanıtılmasına imkân tanımak, boş zamanlarını değerlendirmeleri için gerekli ortamı hazırlamak, faaliyetlere katılımlarını sağlamak ve kültürel faaliyetleri organize etmek amacıyla Sağlık, Kültür ve Spor Daire Başkanlığı'nın organizasyonunda gerçekleştirmektedir. Üniversitemiz öğrenci, akademik ve idari personeline hizmet veren kültür ve spor hizmetleri birimi öğrencilerin tanışma geceleri, halk oyunları ve tiyatro çalışmaları, kültürel etkinlikler ve bahar şenlikleri gibi faaliyetleri düzenlemektedir. Ayrıca öğrencilerimizin ilgi alanları doğrultusunda yönlendirilerek sosyalleşme süreçlerinin desteklenmesi amaçlanmaktadır.

Öğrenci topluluklarımız tarafından kar şenliği, bahar şenlikleri gibi çeşitli kültürel etkinliklerin yanı sıra öğrenci topluluklarımızın çeşitli yerel ve ulusal konferans, seminer ve toplantılara katılmalarını sağlayarak boş zamanlarının değerlendirmeleri amaçlanmaktadır. Üniversitemiz Sağlık, Kültür ve Spor Daire Başkanlığı bünyesinde faaliyet gösteren toplam 40 öğrenci topluluğumuz yer almaktadır.

Kütahya Dumlupınar Üniversitesi ile Üniversitemiz arasından yapılan protokol gereği KDPÜ uhdesinde bulunan spor tesisleri, sağlık tesisleri, sosyal tesisler olimpik yüzme havuzu ve diğer sosyal sportif imkânlardan, Kütüphane hizmetlerinden Üniversitemiz öğrenci ve personeli de yararlanabilmektedir.



Kütahyalılara, özellikle de öğrenci ve personellerimize hizmet verecek olan Germiyan Kampüsü spor tesislerimiz 20 Mayıs 2024 tarihinde açıldı. İçerisinde çok sayıda fitness aletinin ve bir adet yarım basketbol sahasının bulunduğu spor merkezimiz ve halı sahamızın açılışlarına Kütahya Valisi, Kütahya milletvekilleri, DPÜ Rektörü, Kütahya Belediye Başkanı ve ilimiz Garnizon Komutanı katılım sağlamışlardır.







### C.3.7.4. Öğrenci Kulüpleri

Kütahya Sağlık Bilimleri Üniversitesi öğrencilerinin birlikte çalışma ortamı içerisinde, paylaşmayı bilen, kendine güvenen, analitik düşünebilen, yaratıcı ve üretken bireyler olarak yetişmelerine katkıda bulunmak için öğrencilerin eğitim-öğretim dışında kalan zamanlarını değerlendirmek amacıyla sosyal, kültürel, toplumsal, sanatsal, sportif ve bilimsel alanlarda oluşturacakları öğrenci toplulukları oluşturulmaktadır. Öğrenci topluluklarının oluşturulması, yapacakları etkinliklerin desteklenmesi ve bu desteklerden yararlanan öğrenci bilgilerinin kaydedilmesi ve takibinin sağlanması Üniversitemiz Sağlık Kültür ve Spor Daire Başkanlığı koordinasyonunda gerçekleştirilmektedir. Üniversitemizde 40 aktif öğrenci topluluğu vardır.



#### KSBÜ HUMANİMALS TOPLULUĞU



#### TEC

## C.3.8. Halkla İlişkiler

### *C.3.8.1. Basın Yayın ve Halkla İlişkiler*

Basın ve Halkla İlişkiler Birimi, Rektörlükçe yapılan etkinlikleri organize etmekte ve diğer birimlerin yaptığı etkinliklere de destek vermektedir. Kütahya Sağlık Bilimleri Üniversitesinde gerçekleşen etkinlikler için salon tahsis yazıları Basın ve Halkla İlişkiler Birimince yapılmaktadır. Birim, davetiyelerin protokol adreslerine ulaştırılması, önemli etkinliklerde protokol hizmetlerinin verilmesi konularında üniversitemiz birimlerine destek olmaktadır.

Üniversitede gerçekleşen önemli etkinliklerin basına bülten olarak gönderilmesi, etkinliklerin fotoğraf ve kamera çekimlerinin yapılması, üniversite web sayfasındaki genel duyurular bölümünün yürütülmesi, üniversite akademik ve idari personeline mail yoluyla duyuru gönderilmesi, basın yayın organlarında üniversitemiz tanıtımının yapıldığı sayfaların içerik ve grafik hazırlığının yapılması, üniversitenin resmi sosyal medya hesaplarından, üniversite ile ilgili gelişmelerin paylaşılması da birimin görevleri arasında yer almaktadır.

### *C.3.8.2. Etkinliklerin Duyurulması ve Basından Takibi*

Basın ve Halkla İlişkiler Birimi tarafından her hafta Kütahya Sağlık Bilimleri Üniversitesince gerçekleşecek etkinliklerin üniversitemiz web sayfasındaki Etkinlik Takvimi aracılığıyla da sadece o haftanın etkinlikleri değil gerçekleşmiş ve yapılması planlanan tüm etkinliklerin görülmesi sağlanmaktadır.

Basın ve Halkla İlişkiler Birimince günlük gazeteler de takip edilmekte, üniversitemizi doğrudan ilgilendiren haberlerin kupürleri arşivlenmekte ve günlük olarak Rektörlüğümüze sunulmaktadır.

### **C.3.9. Basınla İlişkiler**

Kütahya Sağlık Bilimleri Üniversitesince düzenlenen önemli etkinlikler yerel ve ulusal basına duyurularak, basın katılımı sağlanmaktadır. Ayrıca uygun görülen etkinlikler için etkinlik sonrasında basın bültenleri hazırlanarak, etkinlik fotoğrafları ile basına gönderilmektedir. Böylece her etkinliğe katılmayan basın mensupları için kolaylık sağlanmakta ve Kütahya Sağlık Bilimleri Üniversitesince gerçekleştirilen önemli etkinliklerin yazılı ve görsel basında yer alması sağlanmaktadır.

#### ***C.3.9.1. Fotoğraf-Kamera Çekimi ve Arşivlenmesi***

Uygun görülen etkinliklerin fotoğraf-kamera çekimi, görüntülerin arşivlenmesi, gerektiğinde çekimlerin CD'ye aktarılması, çoğaltılması işleri de birim tarafından gerçekleştirilmektedir.

#### ***C.3.9.2. Tanıtım Materyalleri***

Kütahya Sağlık Bilimleri Üniversitesinin tanıtımı için ihtiyaç duyulan katalog, broşür, vb. materyaller Basın ve Halkla İlişkiler Birimi tarafından hazırlanmaktadır. Eğitim-öğretim yılı boyunca Türkiye genelindeki lise ve dengi okullardan gelen tanıtım materyali talepleri posta yolu ile karşılanmaktadır.

#### ***C.3.9.3. Kütahya Sağlık Bilimleri Üniversitesinde Tanıtım***

Kütahya Sağlık Bilimleri Üniversitesini tanıtmak Lise ve dengi okulların üniversite kampüsünü ve akademik birimlerinin gezilmesi için randevuların takibi, onayı ve ilgili birimlere bildirilmesi Basın ve Halkla İlişkiler Birimi tarafından yapılmaktadır.

Her yıl tercih günlerine yakın bir haftada belirlenen tarihler arasında üniversitemizi tercih edecek öğrencilerin kampüsümüzü ve akademik birimleri yerinde ve daha ayrıntılı tanımaları açısından düzenlenen etkinlikler de Basın ve Halkla İlişkiler Birimi tarafından organize edilmektedir.

### 3.10. Kütahya Sağlık Bilimleri Üniversitesinde 2024 Yılında Yapılan Etkinlikler Ve Akademik Birimlere Göre Yayın Sayıları

#### 3.10.1 2024 Yılında Düzenlenen Etkinliklerin Dağılımı

| S.NO          | ETKİNLİK TÜRÜ               | SAYISI     |
|---------------|-----------------------------|------------|
| 1             | Çalıştay                    | -          |
| 2             | Eğitim                      | 15         |
| 3             | Gösteri                     | 2          |
| 4             | Konferans                   | 38         |
| 5             | Kurs                        | -          |
| 6             | Öğrenci Ziyareti            | 3          |
| 7             | Panel                       | 8          |
| 8             | Resepsiyon                  | -          |
| 9             | Seminer                     | 20         |
| 10            | Sempozyum                   | 3          |
| 11            | Sergi                       | 4          |
| 12            | Sosyal-Kültürel Faaliyetler | 4          |
| 13            | Söyleşi                     | 7          |
| 14            | Şenlik                      | 6          |
| 15            | Toplantı                    | 14         |
| 16            | Tören                       | 3          |
| 17            | Ziyaret                     | 1          |
| 18            | Gezi                        | 10         |
| 19            | Açık Oturum                 | -          |
| 20            | Konser                      | 1          |
| 21            | Turnuva                     | 9          |
| <b>TOPLAM</b> |                             | <b>142</b> |

## C.3.10.2. 2024 Yılı İtibariyle Akademik Birimlere Göre Yayın Sayıları

| Birim Adı  | Uluslararası Makale | Ulusal Makale | Uluslararası Bildiri | Ulusal Bildiri | Kitap Bölümü/Sayısı | TOPLAM      |
|--|---------------------|---------------|----------------------|----------------|---------------------|-------------|
| ❖ Tıp Fakültesi                                  | 177                 | 17            | 40                   | 49             | 39                  | <b>322</b>  |
| ❖ Diş Hekimliği Fakültesi                        | 5                   | 2             | 9                    | -              | 1                   | <b>17</b>   |
| ❖ Sağlık Bilimleri Fakültesi                     | 109                 | 50            | 223                  | 14             | 121                 | <b>517</b>  |
| ❖ Mühendislik ve Doğa Bilimleri Fakültesi        | 27                  | 24            | 15                   | 1              | 9                   | <b>76</b>   |
| ❖ Lisansüstü Eğitim Enstitüsü                    | 82                  | 31            | 113                  | 16             | 46                  | <b>288</b>  |
| ❖ Kütahya Meslek Yüksek Okulu                    | -                   | -             | -                    | -              | -                   | <b>-</b>    |
| ❖ Gediz Sağlık Hizmetleri. Meslek Yüksek Okulu   | 18                  | 5             | 19                   | 2              | 1                   | <b>45</b>   |
| ❖ Simav Sağlık Hizmetleri Meslek Yüksek Okulu    | 7                   | 1             | 16                   | 1              | 28                  | <b>53</b>   |
| ❖ Tavşanlı Sağlık Hizmetleri Meslek Yüksek Okulu | 12                  | -             | 4                    | -              | 18                  | <b>34</b>   |
| ❖ KUYAM  | 32                  | 5             | 36                   | -              | 8                   | <b>81</b>   |
| <b>TOPLAM</b>                                    | <b>469</b>          | <b>135</b>    | <b>475</b>           | <b>83</b>      | <b>271</b>          | <b>1433</b> |

## II. AMAÇ VE HEDEFLER

### A. Temel Politika ve Öncelikler

#### A.1. Kalite Politikamız

- Kalite standartlarını esas alarak hizmet ve faaliyetleri sürekli iyileştirmek
- Akreditasyon temelli faaliyetleri yürütmek
- İç ve dış paydaşlarımızın sürecin içinde olduğu ve içselleştirilmiş faaliyetlerle hizmet vermek
- Kurumsal değerlerin çalışanlar tarafından benimsendiği, kurum kültürünün ve örgütsel bağlılığın artırılmasını sağlayacak iletişim ortamları oluşturmak

#### A.2. Eğitim-Öğretim Politikamız

- Uluslararası standartlarda, akademik ve mesleki yaşamın gerektirdiği nitelikte bilgi ve becerilerin kazanılmasını sağlayacak bir eğitim anlayışını benimsemek
- Öğrencilerin, bulunduğu bölgeyi, bölgenin temel değerlerini, tarihi ve kültürel mirasını tanıtmaya teşvik edecek uygulamalar yürütmek
- Birimleri, Araştırma-Geliştirme ile Eğitim-Öğretimin entegre yürütülebileceği eğitim programlarının tasarlanmasını teşvik etmek
- Öğrencilerin, sosyal sorumluluk bilincinin, etik ilkeleri ve toplumsal değerleri benimseme düzeyinin artırılacağı seçmeli ders havuzlarının zenginleştirilmesini teşvik etmek
- Öğrencilerin, mezunların ve işverenlerin aktif bir şekilde içinde yer aldığı bir eğitim modelinin teşvik edilmesine yönelik uygulamalar yapmak



### A.3. Araştırma-Geliştirme Politikamız

- Araştırma-geliştirme çalışmalarında bölgesel, ulusal ve uluslararası düzeyde ihtiyaç duyulan araştırma konularını ve öncelikleri dikkate almak
- Üniversite personelinin proje tabanlı uygulamaları ve disiplinler arası çalışmalarını benimsenmesini teşvik etmek
- Ulusal ve uluslararası düzeyde, araştırma alt yapısı güçlü kurumlarla iş birliğini geliştirmek
- Üniversite-Sanayi İşbirliğinin artırılarak bilimsel birikimin özel sektöre aktarılmasına öncülük etmek

### A.4. Sosyal Sorumluluk Politikamız

- Sürdürülebilir çevre anlayışının benimsendiği uygulamalar yapmak
- Çalışanların ve öğrencilerin, toplumun ihtiyaç duyduğu konularda bilimsel çalışmalar yapmasını desteklemek
- Kurum olarak dezavantajlı grupların eğitime eşit bir şekilde erişimini sağlayacak uygulamalar yapmak

### A.5. Bölgesel Kalkınma Politikamız

- Termal Sağlık Turizminin geliştirilmesine ve sağlık hizmetine katkıda bulunmak amacıyla sektöre yönelik bilgi, inovasyon, nitelikli insan kaynağı konularının geliştirilmesine öncülük etmek
- Sağlık teknolojilerine yönelik Ar-Ge çalışmaları yapmak, bölgede medikal sanayikümelenmesinin oluşmasına öncülük etmek

## B. İdarenin Amaç ve Hedefleri

|  |  |
|--|--|
| <b>Misyon</b>  | Araştırma kültürünün geliştirilmesi ile evrensel bilime katkı sağlayan, toplum sağlığının geliştirilmesi için bilgi ve teknoloji temelli hizmet sunan, değişim ve gelişime açık, mesleki yetkinliğe sahip bireyler yetiştiren, öğrenci odaklı bir sağlık üniversitesidir.  |
| <b>Vizyon</b>  | Sunduğu yenilikçi sağlık teknolojileri, nitelikli eğitim ve sağlık hizmetleriyle rehabilitasyon tıbbında ve termal sağlık turizminde Türkiye’de öncü üniversite olmaktadır.  |
| <b>Temel Değerler</b>  | <ul style="list-style-type: none"> <li>• Bilimsellik</li> <li>• Etik Değerlere Bağlılık</li> <li>• Evrensellik</li> <li>• Girişimcilik</li> <li>• Yenilikçilik</li> <li>• Özgür Düşünce ve Bunu İfade Edebilmek</li> <li>• Hesap Verebilirlik</li> <li>• Katılımcılık</li> <li>• Hakkaniyet, Adalet, Liyakat</li> <li>• Paylaşımçılık</li> <li>• Öğrenci ve Çalışan Memnuniyeti</li> <li>• Sosyal Sorumluluk</li> <li>• Hoşgörü, Saygı ve Nezakete Dayalı İletişim</li> <li>• Çevre ve Doğa Duyarlılığı</li> <li>• Kültürüne, Tarihine, Ulusal Değerlere Bağlılık</li> </ul> |
| <b>Amaçlar</b>   | <b>Hedefler</b>  |
| <b>A1.</b> Üniversiteyi Kurumsal Akreditasyon Programına Hazırlamak  | <b>H1.1</b> Akredite olan program sayısının artırılması<br><b>H1.2</b> Kurumsal akreditasyona programına uygun faaliyet gösteren birim sayısının artırılması   |
| <b>A2.</b> Eğitim-Öğretimin kalitesini geliştirmek                   | <b>H2.1</b> Eğitim öğretim fiziki altyapısının geliştirilmesi<br><b>H2.2</b> Öğrenme kaynaklarının artırılması<br><b>H2.3</b> Disiplinlerarası eğitim imkanının artırılması<br><b>H2.4</b> Eğitim-öğretim bilişim altyapı olanaklarının iyileştirilmesi<br><b>H2.5</b> Ulusal ve uluslararası düzeyde öğrenci hareketliliğinde artış sağlamak  |
| <b>A3.</b> Bilimsel Araştırma Faaliyetlerinin Sürekli Geliştirilmesi | <b>H3.1</b> Üniversitenin Bilimsel Araştırma Faaliyetlerinin artırılması<br><b>H3.2</b> Teknokent faaliyetlerinin niteliğinin ve niceliğinin artırılması<br><b>H3.3</b> Yerel ve Bölgesel önceliklere yönelik bilimsel araştırmaların artırılması<br><b>H3.4</b> Lisansüstü Eğitim-Öğretim faaliyetlerinin artırılması   |
| <b>A4.</b> Sağlık Turizmi konusunda bölgede bir marka haline gelmek  | <b>H4.1</b> Termal sağlık turizmine yönelik faaliyetlerin artırılması<br><b>H4.2</b> Termal sağlık turizmine yönelik eğitim faaliyetlerinin artırılması  |
| <b>A5.</b> Topluma hizmet faaliyetlerinin geliştirilmesi             | <b>H5.1</b> Toplumsal katkı faaliyetlerinin sayısının artırılması<br><b>H5.2</b> Sürdürülebilir çevre faaliyetlerinin artırılması  |

### III. FAALİYETLERE İLİŞKİN BİLGİ VE DEĞERLENDİRMELER

Üniversitemizin 2024 yılı içerisindeki ihtiyaçları 7427 sayılı 2024 Yılı Merkezi Yönetim Bütçe Kanunu ile Üniversitemize tahsis edilen ödeneklerden karşılanmıştır.

Aşağıdaki görüldüğü üzere Üniversitemizin 2024 yılsonu ödenek toplamı 1.168.575.853TL olarak gerçekleşmiştir. Bu ödeneğin %85'lik kısmını oluşturan 998.618.000TL kesintili başlangıç ödeneğinden, %34'lük kısmını oluşturan 400.426.195TL yıl içinde eklenen ödenekten ve % 20'lik kısmı 230.468.342 TL düşülen ödenekten oluşmaktadır.

2024 yılı toplam ödeneğinin % 93'lük kısmını oluşturan 1.092.290.014 TL yılsonu harcamasıolarak gerçekleşmiştir. 2024 yılı ödeneklerinin 2023 yılı başlangıç ödeneği, eklenen ödenek, toplam ödenek ve gider gerçekleştirmelerine göre karşılaştırılmasına ilişkin bilgiler aşağıdaki çizelge ve grafikte gösterilmiştir;

#### 2023-2024 Yılları Bütçe Giderleri

| Açıklama    | Kesintili Başlangıç Ödeneği | Yıl İçinde Eklenen Ödenek | Yıl İçinde Düşülen Ödenek | Yıl Sonu Ödenek Toplamı | Yıl Sonu Harcama Toplamı |
|-------------|-----------------------------|---------------------------|---------------------------|-------------------------|--------------------------|
| <b>2023</b> | 347.221.000                 | 356.664.270               | 168.558.030               | 535.327.240             | 500.595.320              |
| <b>2024</b> | 998.618.000                 | 400.426.195               | 230.468.342               | 1.168.575.853           | 1.092.290.014            |

## 2023-2024 Yılları Bütçe Karşılaştırmaları

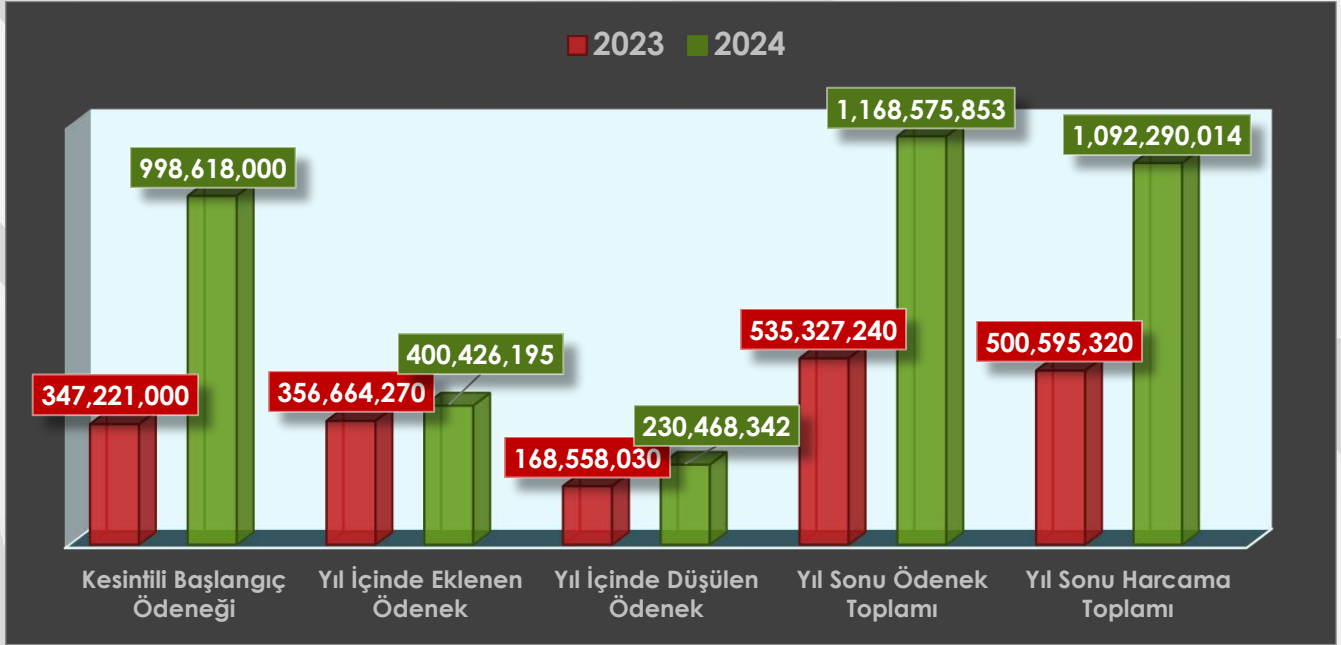

## A. MALİ BİLGİLER

## A.1. BÜTÇE UYGULAMA SONUÇLARI

2023-2024 Bütçe Uygulama Sonuçları aşağıdaki tabloda gösterilmiştir;

| BÜTÇE UYGULAMA SONUÇLARI TABLOSU                                       |  |                    |                    |
|--|--|--------------------|--------------------|
| Kütahya Sağlık Bilimleri Üniversitesi Yıllar İtibari İle Ödenek Durumu |  |                    |                    |
| EKONOMİK KOD   | AÇIKLAMA   | 2023 YILI          | 2024 YILI          |
|  |  | KBÖ*               | KBÖ*               |
| 1  | • PERSONEL GİDERLERİ                                 | 213.048.000        | 685.188.000        |
| 2  | • SOSYAL GÜVENLİK KURUMLARINA DEVLET PRİMİ GİDERLERİ | 32.064.000         | 72.577.000         |
| 3  | • MAL VE HİZMET ALIM GİDERLERİ                       | 23.281.000         | 49.596.000         |
| 5  | • CARİ TRANSFERLER                                   | 6.828.000          | 36.255.000         |
| 6  | • SERMAYE GİDERLERİ                                  | 72.000.000         | 155.002.000        |
|  | <b>*BAŞLANGIÇ ÖDENEĞİ</b>                            | <b>347.221.000</b> | <b>998.618.000</b> |

2024 yılı program bazında bütçe başlangıç ödenekleri aşağıdaki tabloda gösterilmiştir;

| PROGRAM BAZINDA BAŞLANGIÇ ÖDENEKLERİ |                    |
|--------------------------------------|--------------------|
| PROGRAM ADI                          | BAŞLANGIÇ ÖDENEĞİ  |
| • ARAŞTIRMA, GELİŞTİRME VE YENİLİK   | 21.473.000         |
| • TEDAVİ EDİCİ SAĞLIK                | 124.366.000        |
| • YÜKSEKÖĞRETİM HİZMETLERİ           | 715.565.000        |
| • YÖNETİM VE DESTEK                  | 137.214.000        |
| <b>PROGRAMLAR TOPLAMI</b>            | <b>998.618.000</b> |

## A.2. BÜTÇE GİDERLERİ

Üniversitemiz 2024 yılı içerisinde, yüklenmiş olduğu görev ve sorumlulukları yerine getirebilmek için, aşağıdaki çizelge ve grafikte gösterilen ekonomik kodlar itibarıyla belirtilen harcamaları gerçekleştirmiştir. Ekonomik kodlar itibarıyla yapılan harcamaların dağılımı aşağıdaki grafikte gösterilmiştir.

Harcamaların %64'lük kısmını oluşturan personel giderleri 703.932.784 TL, %7'lik kısmını oluşturan sosyal güvenlik kurumlarına devlet primi giderleri 74.498.597 TL olarak gerçekleşmiştir.

Harcamaların %5'lik kısmını oluşturan mal ve hizmet alımları giderleri 54.403.969 TL olarak gerçekleşirken % 4'lük kısmını oluşturan cari transferler giderleri 48.569.289 TL, %19'luk kısmını oluşturan sermaye giderleri ise 210.885.375 TL olarak gerçekleşmiştir.

2024 yılı bütçe giderlerinin dağılımı aşağıdaki tabloda gösterilmiştir;

| Açıklama                                    | Kesintili Başlangıç Ödeneği | Yıl İçinde Eklenen Ödenek | Yıl İçinde Düşülen Ödenek | Yıl Sonu Ödenek Toplamı | Yıl Sonu Harcama Toplamı | Ödenek Kullanım Oranı (%) |
|---|-----------------------------|---------------------------|---------------------------|-------------------------|--------------------------|---------------------------|
| 01-Personel Giderleri                       | 685.188.000                 | 202.362.924               | 175.680.142               | 711.870.783             | 703.932.784              | %99                       |
| 02-Sosyal Güvenlik Kurumlarına Devlet Primi | 72.577.000                  | 22.627.000                | 16.645.000                | 78.559.000              | 74.498.597               | %95                       |
| 03-Mal ve Hizmet Alım Giderleri             | 49.596.000                  | 21.080.000                | 10.041.000                | 60.635.000              | 54.403.969               | %90                       |
| 05-Cari Transferler                         | 36.255.000                  | 12.705.135                | 0                         | 48.960.135              | 48.569.289               | %95                       |
| 06-Sermaye Giderleri                        | 155.002.000                 | 141.651.136               | 28.102.200                | 268.550.936             | 210.885.375              | %99                       |
| <b>GENEL TOPLAM</b>                         | <b>998.618.000</b>          | <b>400.426.195</b>        | <b>230.468.342</b>        | <b>1.168.575.853</b>    | <b>1.092.290.014</b>     | <b>%93</b>                |

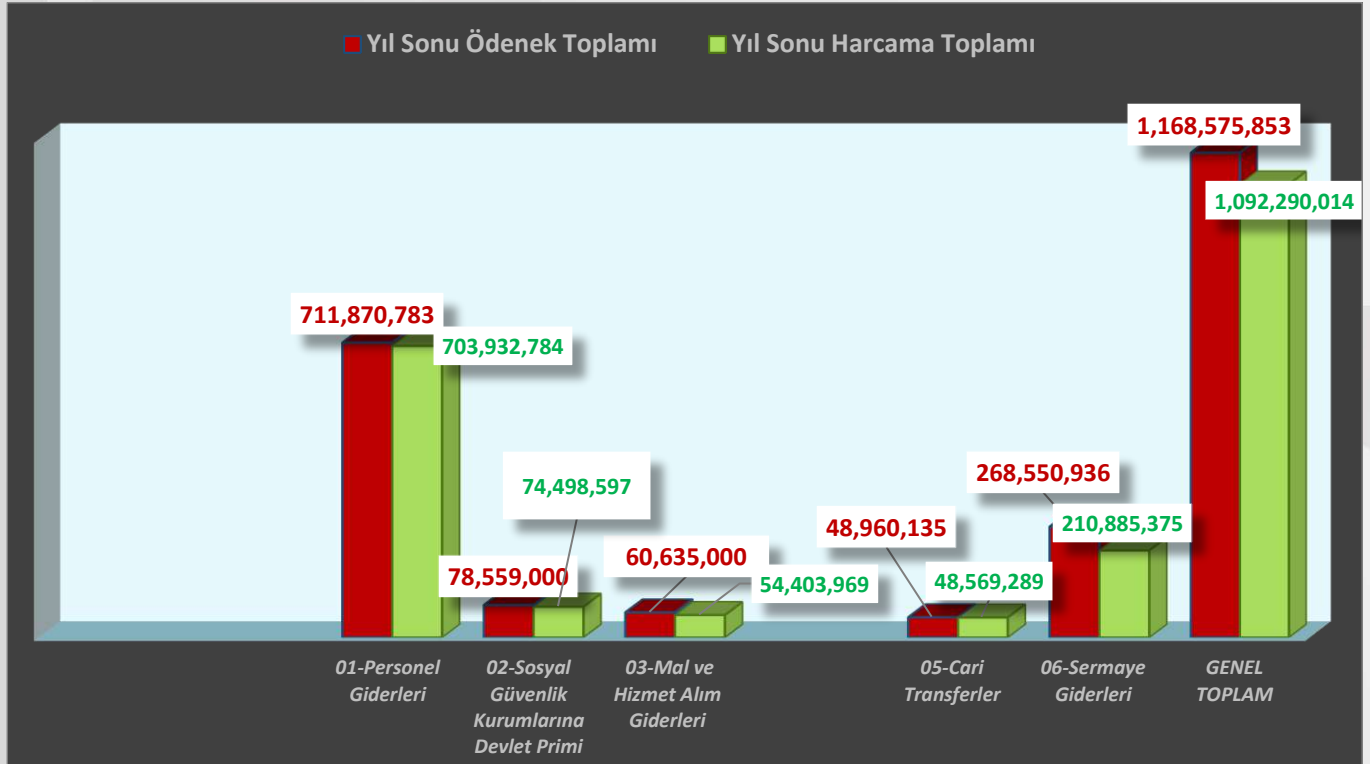

### A.2.1. 01-Personel Giderleri

Üniversitemizin personel giderleri için 2023 yılı başlangıç ödeneği 213.048.000 TL iken yapılan eklemelerle toplam 342.035.251 TL, 2022 yılsonu gider gerçekleşmesi ise 342.035.251 TL olmuştur.

2024 yılı için ise personel giderleri başlangıç ödeneği 685.188.000TL iken yapılan eklemelerle toplam ödenek 711.870.783 TL, yılsonu gider gerçekleşmesi ise 703.932.784 TL olmuştur. 2023 yılı ödeneklerinin 2024 yılı başlangıç ödeneği, eklenen ödenek, toplam ödenek ve gider gerçekleştirmelerine göre karşılaştırılmasına ilişkin bilgiler aşağıdaki grafikte gösterilmiştir.

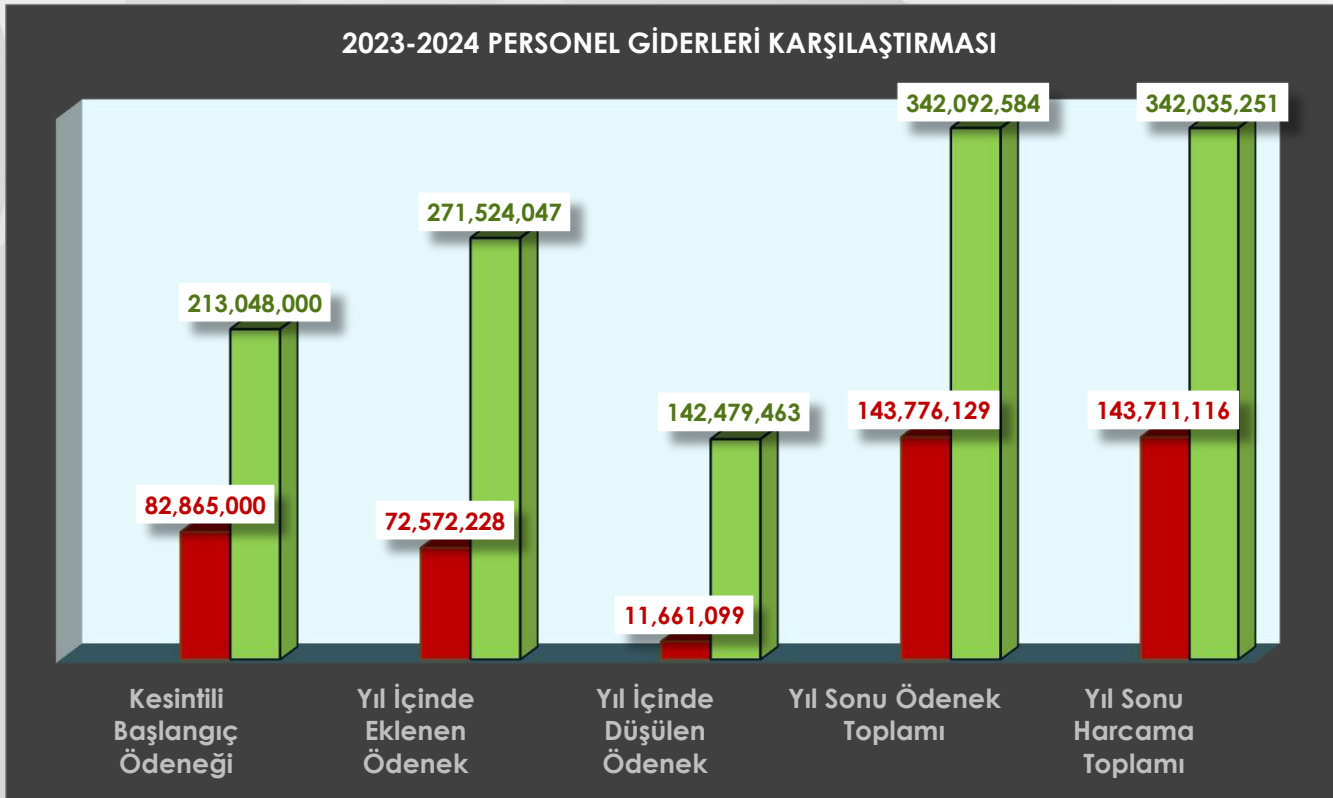

### 01.1. Personel Giderleri Memurlar

Personel Giderleri Memurlar ekonomik kodunda 537.381.000 TL başlangıç ödeneği öngörülmüş ve yıl içerisinde eklenen ve düşülen ödeneklerle toplam ödenek 577.952.383 TL olmuştur. Yılı sonu itibarıyla harcama 575.227.404 TL olarak gerçekleşmiştir.

### 01.2. Personel Giderleri Sözleşmeli Personel

Personel Giderleri Sözleşmeli Personel ekonomik kodunda 80.241.000 TL başlangıç ödeneği öngörülmüş olup yıl içerisinde eklenen ve düşülen ödeneklerle toplam ödenek 55.752.400 TL olmuştur. Yılı sonu itibarıyla harcama 51.759.356 TL olarak gerçekleşmiştir.

### 01.3. Personel Giderleri İşçiler

Personel Giderleri İşçiler ekonomik kodunda 19.202.000 TL başlangıç ödeneği öngörülmüş olup yıl içerisinde eklenen ve düşülen ödenekler sonucunda toplam ödenek 24.151.000 TL olmuştur. Yılı sonu itibarıyla harcama 23.499.618 TL olarak gerçekleşmiştir.

### 01.4. Personel Giderleri Geçici Personel

Personel Giderleri Geçici Personel ekonomik kodunda 173.000 TL başlangıç ödeneği öngörülmüş, yıl içerisinde eklenen ve düşülen ödenekler sonucunda toplam ödenek 173.000 TL olmuştur. Yılı sonu itibarıyla harcama 156.802 TL olarak gerçekleşmiştir.

### 01.5. Personel Giderleri Diğer Personel

Personel Giderleri Diğer Personel ekonomik kodunda 35.331.000 TL başlangıç ödeneği öngörülmüş olup, yıl içerisinde eklenen ve düşülen ödenekler sonucunda toplam ödenek 39.531.000 TL olmuştur. Yılı sonu itibarıyla harcama 39.196.763 TL olarak gerçekleşmiştir.



Personel giderlerine ilişkin bilgilere aşağıdaki çizelgede yer verilmiştir;

### 2024 Yılı Personel Giderlerinin Dağılımı

| Açıklama                                    | Kesintili Başlangıç Ödeneği | Yıl İçinde Eklenen Ödenek | Yıl İçinde Düşülen Ödenek | Yıl Sonu Ödenek Toplamı | Yıl Sonu Harcama Toplamı | Ödenek Kullanım Oranı (%) |
|---|-----------------------------|---------------------------|---------------------------|-------------------------|--------------------------|---------------------------|
| 01.1 Personel Giderleri Memurlar            | 537.381.000                 | 166.436.383               | 125.865.000               | 577.952.383             | 575.227.404              | 99,5%                     |
| 01.2 Personel Giderleri Sözleşmeli Personel | 80.241.000                  | 11.650.000                | 36.138.600                | 55.752.400              | 51.759.356               | 92,8%                     |
| 01.3 Personel Giderleri Geçici Personel     | 19.202.000                  | 7.686.000                 | 2.737.000                 | 24.151.000              | 23.499.618               | 97,3%                     |
| 01.4 Personel Giderleri Geçici Personel     | 173.000                     | 100.000                   | 100.000                   | 173.000                 | 156.802                  | 90,6%                     |
| 01.5 Personel Giderleri Diğer Personel      | 35.331.000                  | 13.585.000                | 9.385.000                 | 39.531.000              | 39.196.763               | 99,2%                     |
| <b>GENEL TOPLAM</b>                         | <b>685.188.000</b>          | <b>202.362.924</b>        | <b>175.680.142</b>        | <b>711.870.783</b>      | <b>703.932.784</b>       | <b>98,9%</b>              |

#### A.2.2. 02- Sosyal Güvenlik Kurumlarına Devlet Primi Giderleri

Sosyal Güvenlik Kurumlarına Devlet Primi Giderleri ekonomik kodunda 2023 yılı başlangıç ödeneği 32.064.000 TL iken yapılan eklemelerle toplam ödenek 41.375.692 TL, 2023 yılsonu gider gerçekleşmesi ise 41.343.175 TL olmuştur.

Sosyal güvenlik kurumlarına devlet primi giderleri için 2024 yılı başlangıç ödeneği 72.577.000 TL iken yapılan eklemelerle toplam ödenek 78.559.000 TL, 2024 yılsonu gider gerçekleşmesi ise 74.498.597 TL olmuştur.

2023 yılı ödeneklerinin 2024 yılı başlangıç ödeneği, toplam ödenek ve gider gerçekleştirmelerine göre karşılaştırılmasına ilişkin bilgiler aşağıdaki grafikte gösterilmiştir;

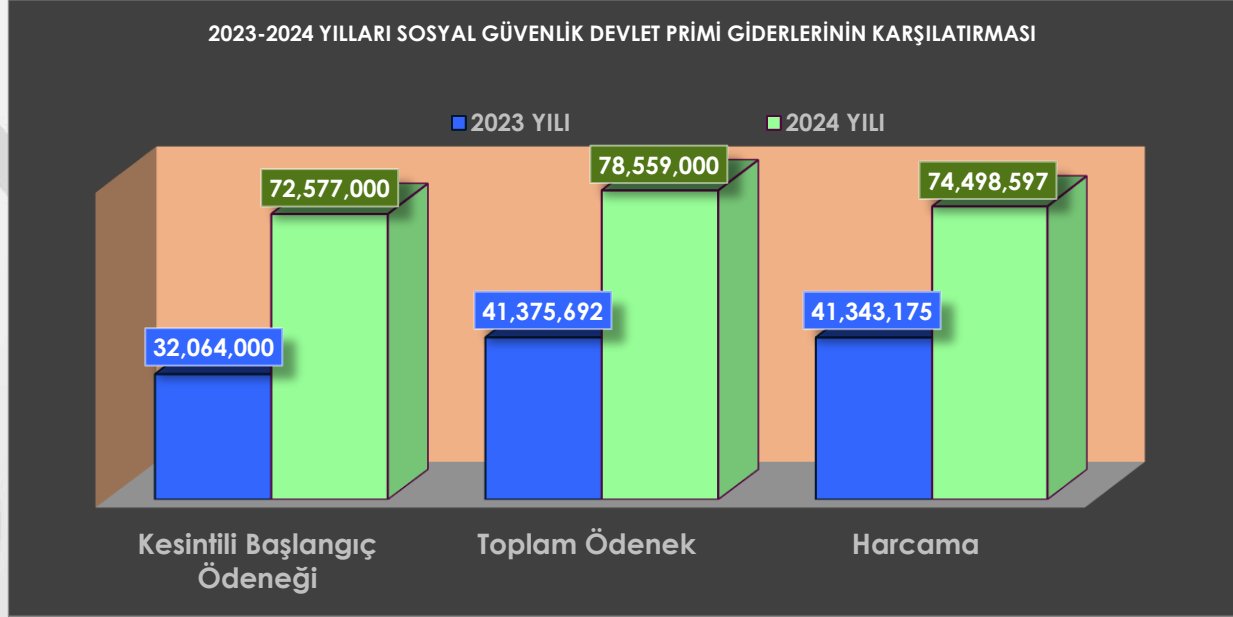

#### 02.1. Sosyal Güvenlik Kurumlarına Devlet Primi Giderleri (Memurlar)

Sosyal Güvenlik Kurumlarına Devlet Primi Giderleri (Memurlar) ekonomik kodunda başlangıç ödeneği 54.920.000 TL olarak öngörülmüş ve yıl içerisinde 19.541.000 TL ödenek eklenmiş, 13.501.000 TL ödenek düşülmesi sonucunda toplam ödenek 60.960.000 TL olmuştur. Yılsonu itibarıyla harcama 59.098.814 TL olarak gerçekleşmiştir.

#### 02.2. Sosyal Güvenlik Kurumlarına Devlet Prim Giderleri (Sözleşmeli Personel)

Sosyal Güvenlik Kurumlarına Devlet Prim Giderleri (Sözleşmeli Personel) ekonomik kodunda 8.985.000 TL başlangıç ödeneği öngörülmüş, yıl içerisinde 1.200.000 TL ödenek eklenmiştir. 2.511.000 TL ödenek düşülmesi sonucunda toplam ödenek 7.674.000 TL olmuştur. Yılsonu itibarıyla harcama 5.805.736 TL olarak gerçekleşmiştir.

### 02.3. Sosyal Güvenlik Kurumlarına Devlet Prim Giderleri (İşçiler)

Sosyal Güvenlik Kurumlarına Devlet Prim Giderleri (İşçiler) ekonomik kodunda 7.266.000 TL başlangıç ödeneği öngörülmüş, yıl içerisinde 1.250.000 TL ödenek eklenmiştir. 500.000 TL ödenek düşürülmesi sonucunda toplam ödenek 8.016.000 TL olmuştur. Yılsonu itibarıyla harcama 7.861.308 TL olarak gerçekleşmiştir.

### 02.4. Sosyal Güvenlik Kurumlarına Devlet Primi Giderleri (Geçici Personel)

Sosyal Güvenlik Kurumlarına Devlet Primi Giderleri (Geçici Personel) ekonomik kodunda 311.000 TL başlangıç ödeneği öngörülmüş, yıl içerisinde 369.000 TL ödenek eklenmiştir. 66.000 TL ödenek düşülmesi sonucunda toplam ödenek 614.000 TL olmuştur. Yılsonu itibarıyla harcama 449.106 TL olarak gerçekleşmiştir.

### 02.05. Sosyal Güvenlik Kurumlarına Devlet Primi Giderleri (Diğer Personel)

Sosyal Güvenlik Kurumlarına Devlet Primi Giderleri (Diğer Personel) ekonomik kodunda 1.095.000 TL başlangıç ödeneği öngörülmüş, yıl içerisinde 267.000 TL ödenek eklenmiştir. 67.000 TL ödenek düşürülmesi sonucunda toplam ödenek 1.295.000 TL olmuştur. Yılsonu itibarıyla harcama 1.283.634 TL olarak gerçekleşmiştir.

2024 Yılı Sosyal Güvenlik Kurumlarına Devlet Primi Giderlerine ilişkin bilgilere aşağıdaki çizelgede yer verilmiştir;

## 2024 Yıllı Sosyal Güvenlik Kurumlarına Devlet Primi Giderleri Dağılımı

| Açıklama   | Kesintili Başlangıç Ödeneği | Yıl İçinde Eklenen Ödenek | Yıl İçinde Düşülen Ödenek | Yıl Sonu Ödenek Toplamı | Yıl Sonu Harcama Toplamı | Ödenek Kullanım Oranı (%) |
|--|-----------------------------|---------------------------|---------------------------|-------------------------|--------------------------|---------------------------|
| 02.1 Sosyal Güvenlik Kurumlarına Devlet Primi Giderleri (Memurlar)           | 54.920.000                  | 19.541.000                | 13.501.000                | 60.960.000              | 59.098.814               | 97%                       |
| 02.2 Sosyal Güvenlik Kurumlarına Devlet Prim Giderleri (Sözleşmeli Personel) | 8.985.000                   | 1.200.000                 | 2.511.000                 | 7.674.000               | 5.805.736                | %76                       |
| 02.3 Sosyal Güvenlik Kurumlarına Devlet Prim Giderleri (İşçiler)             | 7.266.000                   | 1.250.000                 | 500.000                   | 8.016.000               | 7.861.308                | %98                       |
| 02.4 Sosyal Güvenlik Kurumlarına Devlet Primi Giderleri (Geçici Personel)    | 311.000                     | 369.000                   | 66.000                    | 614.000                 | 449.106                  | %73                       |
| 02.5 Sosyal Güvenlik Kurumlarına Devlet Primi Giderleri (Diğer Personel)     | 1.095.000                   | 267.000                   | 67.000                    | 1.295.000               | 1.283.634                | %99                       |
| <b>GENEL TOPLAM</b>  | <b>72.577.000</b>           | <b>22.627.000</b>         | <b>16.646.000</b>         | <b>78.559.000</b>       | <b>74.498.598</b>        | <b>%95</b>                |

### A.2.3. 03- Mal ve Hizmet Alım Giderleri

Mal ve Hizmet Alım Giderleri ekonomik kodunda 2023 yılı başlangıç ödeneği 23.281.000 TL iken yapılan eklemelerle toplam ödenek 33.580.577 TL, yılsonu gider gerçekleştirmeleri ise 29.996.000 TL olmuştur.

Mal ve hizmet alım giderleri için 2024 yılı başlangıç ödeneği 49.596.000 TL iken yapılan eklemeler ve düşmelerle toplam ödenek 60.635.000 TL, yılsonu gider gerçekleştirmeleri ise 54.403.969 TL olmuştur. 2023 yılı ödeneklerinin 2022 yılı başlangıç ödeneği, eklenen ödenek, toplam ödenek ve gider gerçekleştirmelerine göre karşılaştırılmasına ilişkin bilgiler aşağıdaki grafikte gösterilmiştir.

### 2023-2024 yılları Mal ve Hizmet Alım Giderleri Karşılaştırması

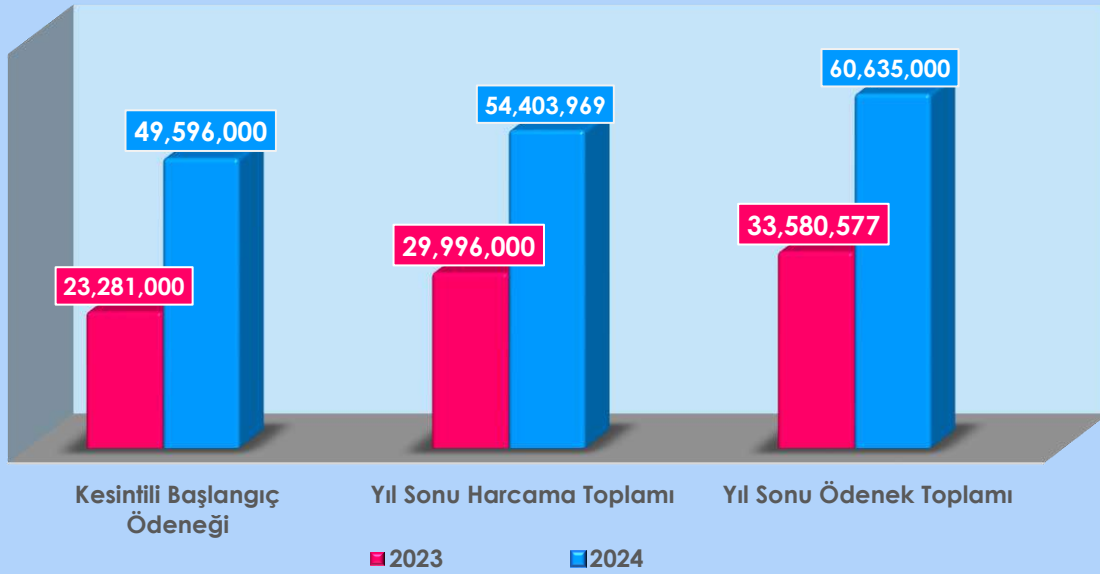

#### 03.1. Mal ve Hizmet Alım Giderleri (Tüketime Yönelik Mal ve Malzeme Alımları)

Mal ve Hizmet Alım Giderleri (Tüketime Yönelik Mal ve Malzeme Alımları) ekonomik kodunda 35.301.000 TL başlangıç ödeneği öngörülmüştür. 16.615.000 TL ödenek eklenip, 7.429.000 TL ödenek düşürülmesi sonucunda toplam ödenek 44.487.000 TL olmuştur. Yıllonun itibarıyla harcama 40.564.576 TL olarak gerçekleşmiştir.

#### 03.2. Mal ve Hizmet Alım Giderleri (Yolluklar)

Mal ve Hizmet Alım Giderleri (Yolluklar) ekonomik kodunda 1.744.000 TL başlangıç ödeneği öngörülmüş ve yıl içerisinde 455.000 TL ödenek eklenmiştir 455.000 TL ödenek düşülmesi sonucunda toplam ödenek 1.744.000 TL olmuştur. Yıllonun itibarıyla harcama 842.451 TL olarak gerçekleşmiştir.

### 03.3. Mal ve Hizmet Alım Giderleri (Görev Giderleri)

Mal ve Hizmet Alım Giderleri (Görev Giderleri) ekonomik kodunda 198.000 TL başlangıç ödeneği öngörülmüştür.

Toplam ödenek 198.000 TL'dir. Yılsonu itibarıyla harcama 79.814 TL olarak gerçekleşmiştir.

### 03.4. Mal ve Hizmet Alım Giderleri (Hizmet Alımları)

Mal ve Hizmet Alım Giderleri (Hizmet Alımları) ekonomik kodunda 8.961.000 TL başlangıç ödeneği öngörülmüş ve yıl içerisinde 3.324.000 TL ödenek eklenmiştir.

1.636.000 TL ödenek düşülmesi sonucunda toplam ödenek 10.649.000 TL olmuştur. Yılsonu itibarıyla harcama 9.614.567 TL olarak gerçekleşmiştir.

### 03.5. Mal ve Hizmet Alım Giderleri (Temsil-Tanıtma Giderleri)

Mal ve Hizmet Alım Giderleri (Temsil-Tanıtma Giderleri) ekonomik kodunda 145.000 TL başlangıç ödeneği öngörülmüş ve yıl içerisinde ödenek eklenmesi ve ödenek düşürülmesi olmamıştır. Yılsonu itibarıyla harcama 131.020 TL olarak gerçekleşmiştir.

### 03.6. Mal ve Hizmet Alım Giderleri (Menkul Mal Alım Bakım ve Onarım Giderleri)

Mal ve Hizmet Alım Giderleri (Menkul Mal Alım Bakım ve Onarım Giderleri) ekonomik kodunda 2.470.000 TL başlangıç ödeneği öngörülmüş ve yıl içerisinde 686.000 TL ödenek eklenmiştir.

521.000 TL ödenek düşülmesi sonucunda toplam ödenek 2.635.000 TL olmuştur. Yılsonu itibarıyla harcama 2.455.019 TL olarak gerçekleşmiştir.

### 03.7. Mal ve Hizmet Alım Giderleri (Gayrimenkul Mal Bakım ve Onarım Giderleri)

Mal ve Hizmet Alım Giderleri (Gayrimenkul Mal Bakım ve Onarım Giderleri) ekonomik kodunda 722.000 TL başlangıç ödeneği öngörülmüş ve yıl içerisinde ödenek eklenmesi ve ödenek düşürülmesi olmamıştır. Yılsonu itibarıyla harcama 716.522 TL olarak gerçekleşmiştir.

Mal ve Hizmet Alım Giderlerine ilişkin bilgilere aşağıdaki çizelgede yer verilmiştir;

### 2024 Yılı Mal ve Hizmet Alım Giderleri Dağılımı

| Açıklama   | Kesintili Başlangıç Ödeneği | Yıl İçinde Eklenen Ödenek | Yıl İçinde Düşülen Ödenek | Yıl Sonu Ödenek Toplamı | Yıl Sonu Harcama Toplamı | Ödenek Kullanım Oranı (%) |
|--|-----------------------------|---------------------------|---------------------------|-------------------------|--------------------------|---------------------------|
| 03.2 Mal ve Hizmet Alım Giderleri (Tüketime Yönelik Mal ve Malzeme Alımları) | 35.301.000                  | 16.615.000                | 7.429.000                 | 44.487.000              | 40.564.576               | %91                       |
| Mal ve Hizmet Alım Giderleri (Yolluklar)                                     | 1.744.000                   | 455.000                   | 455.000                   | 1.744.000               | 842.451                  | %48                       |
| Mal ve Hizmet Alım Giderleri (Görev Giderleri)                               | 198.000                     | 0                         | 0                         | 198.000                 | 79.814                   | %40                       |
| Mal ve Hizmet Alım Giderleri (Hizmet Alımları)                               | 8.961.000                   | 3.324.000                 | 1.636.000                 | 10.649.000              | 9.614.567                | %90                       |
| Mal ve Hizmet Alım Giderleri (Ödenecek Vergi Benzeri Gelirler )              | 55.000                      | 0                         | 0                         | 55.000                  | 0                        | %0                        |
| 03.6 Mal ve Hizmet Alım Giderleri (Temsil-Tanıtmaya Giderleri)               | 145.000                     | 0                         | 0                         | 145.000                 | 131.020                  | %90                       |
| 3.7 Mal ve Hizmet Alım Giderleri (Menkul Mal Alım Bakım ve Onarım Giderleri) | 2.470.000                   | 686.000                   | 521.000                   | 2.635.000               | 2.455.019                | %93                       |
| 3.8 Mal ve Hizmet Alım Giderleri (GayrimenkulMal Bakım ve Onarım Giderleri)  | 722.000                     | 0                         | 0                         | 722.000                 | 716.522                  | %99                       |
| <b>GENEL TOPLAM</b>  | <b>49.596.000</b>           | <b>21.080.000</b>         | <b>10.041.000</b>         | <b>60.635.000</b>       | <b>54.403.969</b>        | <b>%90</b>                |

#### A.2.4. 05- Cari Transferler

Cari Transferler ekonomik kodunda 2023 yılı başlangıç ödeneği 6.828.000 TL iken yapılan eklemelerle toplam ödenek 20.278.387 TL, yılsonu gider gerçekleşmesi ise 20.273.252 TL olmuştur. 2024 yılı başlangıç ödeneği ise 36.255.000 TL iken yapılan eklemelerle toplam ödenek 48.960.135 TL, yılsonu gider gerçekleşmesi ise 48.569.289 TL olarak gerçekleşmiştir.

2023 yılı ödeneklerinin 2024 yılı başlangıç ödeneği, eklenen ödenek, toplam ödenek ve gider gerçekleştirmelerine göre karşılaştırılmasına ilişkin bilgiler aşağıdaki grafikte gösterilmiştir;

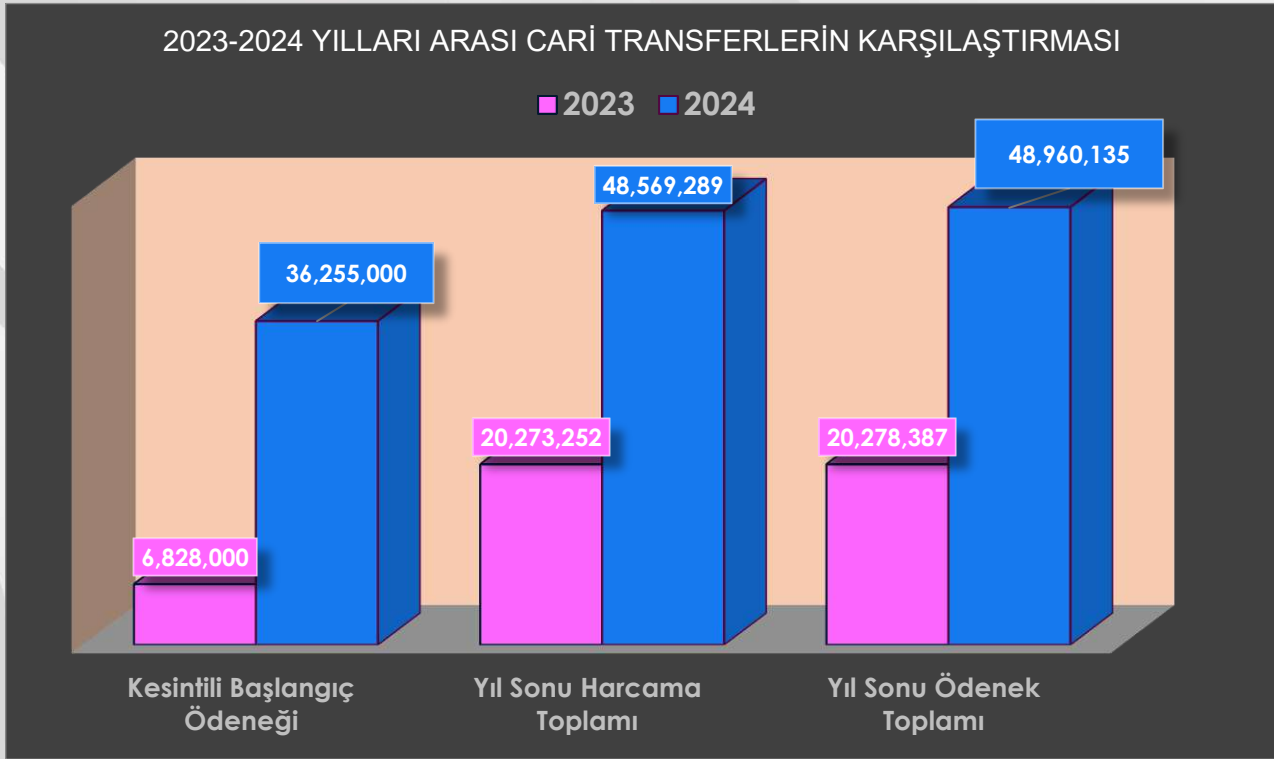

#### 05.1. Cari Transferler (Görevlendirme Giderleri)

Cari Transferler (Görevlendirme Giderleri) ekonomik kodunda 11.400.000 TL başlangıç ödeneği öngörülmüş ve yıl içerisinde 7.505.135TL ödenek eklenmiştir. Ödenek düşülmesi yapılmamış olup toplam ödenek 18.905.135TL olmuştur. Yılsonu itibarıyla harcama 18.772.289 TL olarak gerçekleşmiştir.

#### 05.2. Cari Transferler (Hazine Yardımları)

Cari Transferler (Hazine Yardımları) ekonomik kodunda 22.784.000 TL başlangıç ödeneği öngörülmüş, yıl içerisinde 5.200.000 TL ödenek eklenmiştir. Ödenek düşülmesi yapılmamış olup toplam ödenek 27.984.000 TL olmuştur Yılsonu itibarıyla harcama 27.726.000 TL olarak gerçekleşmiştir.



### 05.3. Cari Transferler (Kar Amacı Gütmeyen Transferler)

Cari Transferler (Kar Amacı Gütmeyen Transferler) ekonomik kodunda 2.071.000TL başlangıç ödeneği öngörülmüş ve yıl içerisinde ödenek eklenmesi ve ödenek düşülmesi gerçekleşmemiştir. Toplam ödenek 2.071.000 TL olmuştur. Yılsonu itibarıyla harcama 2.071.000 TL olarak gerçekleşmiştir.

Cari Transferlere ilişkin bilgiler aşağıdaki çizelgede yer almaktadır;

### 2024 Yılı Cari Transferler Dağılımı

| Açıklama   | Kesintili Başlangıç Ödeneği | Yıl İçinde Eklenen Ödenek | Yıl İçinde Düşülen Ödenek | Yıl Sonu Ödenek Toplamı | Yıl Sonu Harcama Toplamı | Ödenek Kullanım Oranı (%) |
|--|-----------------------------|---------------------------|---------------------------|-------------------------|--------------------------|---------------------------|
| 05.1 Cari Transferler (Görev Zararları)                | 11.400.000                  | 7.505.135                 | 0                         | 18.905.135              | 18.772.289               | 99,30%                    |
| 05.2 Cari Transferler (Hazine Yardımları)              | 22.784.000                  | 5.200.000                 | 0                         | 27.984.000              | 27.726.000               | 99,08%                    |
| 05.3 Cari Transferler (Kar Amacı Gütmeyen Transferler) | 2.071.000                   | 0                         | 0                         | 2.071.000               | 2.071.000                | 100,00%                   |
| <b>GENEL TOPLAM</b>                                    | <b>36.255.000</b>           | <b>12.705.135</b>         | <b>0</b>                  | <b>48.960.135</b>       | <b>48.569.289</b>        | <b>99,20%</b>             |

### A.2.5. 06- Sermaye Giderleri

Sermaye Giderleri ekonomik kodunda 2023 yılı başlangıç ödeneği 29.600.000 TL iken yapılan eklemelerle toplam ödenek 40.600.000 TL, yılsonu gider gerçekleşmesi ise 35.081.685 TL olmuştur.

2024 yılı başlangıç ödeneği ise 155.002.000 TL iken yapılan ekleme ve düşmeler ile toplam ödenek 268.550.936 TL, yılsonu gider gerçekleşmesi 35.081.685 TL olmuştur. 2023 yılı ödeneklerinin 2024 yılı başlangıç ödeneği, eklenen ödenek, toplam ödenek ve gider gerçekleştirmelerine göre karşılaştırılmasına ilişkin bilgiler aşağıdaki grafikte gösterilmiştir;

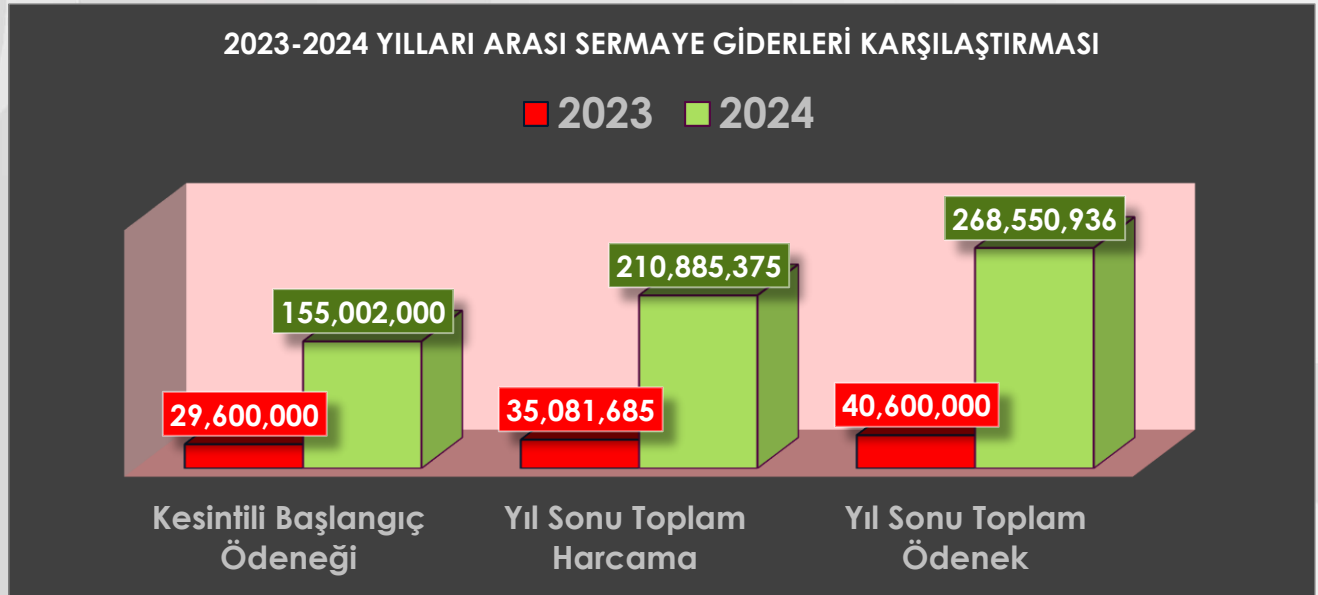

#### 06.1. Sermaye Giderleri (Mamul Mal Alımları)

Sermaye Giderleri (Mamul Mal Alımları) bütçe kanunu ile 29.600.000 TL başlangıç ödeneği verilmiş olup, 11.000.000 TL ödenek eklenmiş olup toplam ödenek 40.600.000 TL olmuştur. Yıl sonu harcama 36.495.989 TL olarak gerçekleşmiş olup harcamanın ödeneye oranı %89,89 olarak gerçekleşmiştir.

### 06.3. Sermaye Giderleri (Gayri Maddi Hak Alımları)

Sermaye Giderleri (Gayri Maddi Hak Alımları) bütçe kanunu ile 1.000.000 TL başlangıç ödeneği verilmiş olup, yıl içerisinde ödenek eklenmesi ve düşülmesi olmamıştır. Yıl içerisindeki harcama 994.427 TL olarak gerçekleşmiş olup , harcamanın ödeneğe oranı %99,44 olarak gerçekleşmiştir.

### 06.4. Sermaye Giderleri (Gayri Menkul Alımları ve Kamulaştırması)

Sermaye Giderleri (Gayri Menkul Alımları ve Kamulaştırması) için harcamanın ödeneğe oranı %0 olarak gerçekleşmiştir.

### 06.5. Sermaye Giderleri (Gayri Menkul Sermaye Üretim Giderleri)

Sermaye Giderleri (Gayri Menkul Sermaye Üretim Giderleri) bütçe kanunu ile 38.250.000 TL başlangıç ödeneği verilmiş olup, yıl içerisinde 3.000.000 TL ödenek eklenmesi ve 7.000.000 TL ödenek düşülmesi sonucunda toplam ödenek 34.250.000 TL olmuştur. Yıl içerisinde toplam harcama 10.965.207 TL olarak gerçekleşmiş olup , harcamanın ödeneğe oranı %32,01 olarak gerçekleşmiştir.

### 06.7. Sermaye Giderleri (Gayri Menkul Büyük Onarım Giderleri)

Sermaye Giderleri (Gayri Menkul Büyük Onarım Giderleri) bütçe kanunu ile 3.150.000 TL ödeneği verilmiş olup yıl içerisinde 19.000.000 TL ödenek eklenmiştir. Toplam ödenek 22.150.000 TL , yıl sonu harcama toplamı 18.492.019 TL olarak gerçekleşmiştir. Harcamanın ödeneğe oranı %83,48 olarak gerçekleşmiştir.

## 2024 Yılı Sermaye Giderleri Dağılımı

| Açıklama  | Kesintili Başlangıç Ödeneği | Yıl İçinde Eklenen Ödenek | Yıl İçinde Düşülen Ödenek | Yıl Sonu Ödenek Toplamı | Yıl Sonu Harcama Toplamı | Ödenek Kullanım Oranı (%) |
|---|-----------------------------|---------------------------|---------------------------|-------------------------|--------------------------|---------------------------|
| 06.1 Sermaye Giderleri<br>(Mamul Mal Alımları)                      | 60.000.000                  | 35.001.136                | 17.902.200                | 77.098.936              | 65.584.300               | 85,07%                    |
| 06.02. Sermaye Giderleri<br>(Menkul Sermaye Üretim Giderleri)       | 0                           | 0                         | 0                         | 0                       | 0                        | %0                        |
| 06.3 Sermaye Giderleri<br>(Gayri Maddi Hak Alımları)                | 2.000.000                   | 0                         | 0                         | 2.000.000               | 1.289.982                | 64,50%                    |
| 06.4 Sermaye Giderleri<br>(Gayri Menkul Alımları ve Kamulaştırması) | 0                           | 0                         | 0                         | 0                       | 0                        | %0                        |
| 06.5 Sermaye Giderleri<br>(Gayri Menkul Sermaye Üretim Giderleri)   | 73.000.000                  | 89.952.000                | 9.800.000                 | 153.152.000             | 136.484.979              | 89,00%                    |
| 06.6 Sermaye Giderleri(Menkul Malların Büyük Onarım Giderleri )     | 0                           | 0                         | 0                         | 0                       | 0                        | %0                        |
| 06.7 Sermaye Giderleri<br>(Gayri Menkul Büyük Onarım Giderleri)     | 20.002.000                  | 16.698.000                | 400.000                   | 36.300.000              | 7.526.114                | %21                       |
| 06.8 Sermaye Giderleri<br>(Stok Alımları)                           | 0                           | 0                         | 0                         | 0                       | 0                        | %0                        |
| 06.9 Sermaye Giderleri<br>(Diğer Sermaye Giderleri)                 | 0                           | 0                         | 0                         | 0                       | 0                        | %0                        |
| <b>GENEL TOPLAM</b>   | <b>155.002.000</b>          | <b>141.651.136</b>        | <b>28.102.200</b>         | <b>268.550.936</b>      | <b>210.885.375</b>       | <b>%78</b>                |

## 07- Sermaye Transferleri

Sermaye Transferleri ekonomik kodunda başlangıç ödeneği öngörülmemiş olup herhangi bir ödenek eklemesi ve düşülmesi yapılmamı

## Kütahya Sağlık Bilimleri Üniversitesi 2024 Yılı Yatırım Tablosu

| SEKTÖR                       | PROJE ADI                              | HARCAMA BİRİMİ                         | BÜTÇE TERTİBİ | YATIRIM ÖDENEĞİ    | LİKİT ÖDENEK         | Aktarma             |                  | EK ÖDENEK         | TOPLAM ÖDENEK      |
|------------------------------|--|--|---------------|--------------------|----------------------|---------------------|------------------|-------------------|--------------------|
|                              |  |  |               |                    |                      | Eklene              | Düşülen          |                   |                    |
| EĞİTİM                       | MUHTELİF                               | İdari ve Mali İşler Daire Başkanlığı   | 06.01         | 8.448.000,00       | 4.952.000,00         | 200.000,00          |                  |                   | 13.600.000,00      |
|                              |  | Bilgi İşlem Daire Başkanlığı           | 06.01         | 3.007.000,00       | 5.493.000,00         |                     |                  |                   | 8.500.000,00       |
|                              |  | Sağlık Kültür ve Spor Daire Başkanlığı | 06.01         | 545.000,00         | 2.455.000,00         |                     | 200.000          |                   | 2.800.000,00       |
|                              |  | Bilgi İşlem Daire Başkanlığı           | 06.03         | 2.000.000,00       |                      |                     |                  |                   | 2.000.000,00       |
|                              |  | Yapı İşleri ve Teknik Daire Başkanlığı | 06.07         | 15.002.000,00      | 3.200.000,00         |                     |                  |                   | 18.202.000,00      |
|                              |  | <b>MUHTELİF TOPLAM</b>                 |               |                    | <b>29.002.000</b>    | <b>16.100.000</b>   | <b>200.000</b>   | <b>200.000</b>    | <b>0,00</b>        |
|                              | YAYIN ALIM                             | Kütüphane ve Dokümantasyon Daire Bşk.  | 06.01         | 3.000.000,00       |                      |                     |                  |                   | 3.000.000,00       |
|                              | ETÜD-PROJE                             | Yapı İşleri ve Teknik Daire Başkanlığı | 06.05         | 1.000.000,00       |                      |                     |                  |                   | 1.000.000,00       |
|                              | DERSLİK VE MERKEZİ BİRİMLER            | Yapı İşleri ve Teknik Daire Başkanlığı | 06.05         | 50.000.000,00      | 13.000.000,00        |                     |                  | 35.000.000,00     | 98.000.000,00      |
|                              | BEDEN EĞİTİMİ VE SPOR                  | Yapı İşleri ve Teknik Daire Başkanlığı | 06.07         | 4.000.000,00       |                      |                     |                  | 11.000.000,00     | 15.000.000,00      |
| ALT YAPI                     | Yapı İşleri ve Teknik Daire Başkanlığı | 06.05                                  | 32.000.000,00 |                    |                      |                     |                  | 32.000.000,00     |                    |
| <b>EĞİTİM SEKTÖRÜ TOPLAM</b> |  |  |               | <b>119.002.000</b> | <b>29.100.000</b>    | <b>200.000</b>      | <b>200.000</b>   | <b>46.000.000</b> | <b>194.102.000</b> |
| SAĞLIK                       | AĞIZ DIŞ SAĞLIĞI UYGULAMA MERKEZİ      | İdari ve Mali İşler Daire Başkanlığı   | 06.01         | 15.000.000,00      |                      | 4.000,00            | 2.502.000,00     | 18.000.000,00     | 30.502.000,00      |
|                              | AĞIZ DIŞ SAĞLIĞI UYGULAMA MERKEZİ      | Yapı İşleri ve Teknik Daire Başkanlığı | 06.07         | 2.000.000,00       |                      | 1.498.000,00        |                  |                   | 3.498.000,00       |
|                              | AĞIZ DIŞ SAĞLIĞI UYGULAMA MERKEZİ      | Yapı İşleri ve Teknik Daire Başkanlığı | 06.05         |                    | 452.000,00           |                     |                  | 30.000.000,00     | 30.452.000,00      |
|                              | SAĞLIK ETÜD-PROJE                      | Yapı İşleri ve Teknik Daire Başkanlığı | 06.05         | 1.500.000,00       |                      |                     | 1.500.000,00     |                   | 0,00               |
| <b>SAĞLIK SEKTÖRÜ TOPLAM</b> |  |  |               | <b>18.500.000</b>  | <b>452.000,</b>      | <b>1.502.000</b>    | <b>4.002.000</b> | <b>48.000.000</b> | <b>64.452.000</b>  |
| AR-GE                        | MERKEZİ ARAŞTIRMA LABORATUVARI         | İdari ve Mali İşler Daire Başkanlığı   | 06.01         | 20.000.000,00      | 3.897.136,00         |                     |                  |                   | 23.897.136,00      |
|                              | <b>AR-GE SEKTÖRÜ TOPLAM</b>            |  |               |                    | <b>20.000.000,00</b> | <b>3.897.136,00</b> | <b>0,00</b>      | <b>0,00</b>       | <b>0,00</b>        |
| <b>YATIRIM TOPLAMI</b>       |  |  |               | <b>157.502.000</b> | <b>33.449.136</b>    | <b>1.702.000</b>    | <b>4.202.000</b> | <b>94.000.000</b> | <b>282.451.136</b> |

### A.3. BÜTÇE GELİRLERİ

5018 sayılı Kamu Mali Yönetimi ve Kontrol Kanunu'nun 15 ve 16 ncı maddeleri, ilgili olduğu yılı ve izleyen iki yılı kapsayan çok yıllık bütçeleme sistemine geçilmesini öngörmektedir. 12'nci maddesinde ise; "Genel yönetim kapsamındaki idarelerin bütçeleri; merkezî yönetim bütçesi, sosyal güvenlik kurumları bütçeleri ve mahallî idareler bütçeleri olarak hazırlanır ve uygulanır. Kamu idarelerince bunlar dışında herhangi bir ad altında bütçe oluşturulamaz." hükmü yer almaktadır.

|   |
|---|
| <b>2024 yılı Bütçe Kanunu ile öngörülen gelirlerimiz;</b> |
| • Hazine Yardımı: 992.727.000TL                           |
| • Öz Gelirler: 5.891.000 TL                               |
| • Toplam: 998.618.000 TL                                  |
| <b>2024 yılı Aralık ayı sonu itibarıyla gelirlerimiz;</b> |
| • Hazine Yardımı: 1.096.450.005 TL                        |
| • Öz Gelirler: 26.578.721 TL                              |
| • Toplam: 1.123.028.726 TL                                |

#### A.3.1 Teşebbüs ve Mülkiyet Gelirleri

(03) I. düzey gelir kodundan 1.799.000 TL gelir elde edileceği öngörülmüş olup yılsonu itibarıyla 10.327.694 TL gelir elde edilmiştir.

##### a) Mal ve Hizmet Satış Gelirleri

(03-1) II. düzey gelir kodundan 1.799.000 TL gelir elde edileceği öngörülmüş olup yılsonu itibarıyla 8.090.870 TL gelir elde edilmiştir.

##### b) Kira Gelirleri

(03-6) II. düzey gelir kodundan gelir elde edileceği öngörülmemiş olup yılsonu itibarıyla 2.236.824 TL gelir elde edilmiştir.

Teşebbüs ve Mülkiyet gelirlerinin % 78'ini mal ve hizmet satış gelirleri, %22'sini kira gelirleri oluşturmaktadır.

### A.3.2. Alınan Bağışlar ve Yardımlar

(04) I. düzey gelir kodundan 992.727.000 TL gelir elde edileceği öngörülmüş olup yılsonu itibarıyla 1.096.450.005 TL gelir elde edilmiştir.

#### a) Merkezi Yönetim Bütçesine Dâhil İdarelerden Alınan Bağış ve Yardımlar

(04-2) II. düzey gelir kodunda Cari ve Sermaye toplamında 1.096.450.005 TL gelir elde edileceği öngörülmüş olup yılsonu itibarıyla 1.096.251.000 TL gelir elde edilmiştir.

#### a) Diğerlerinden Alınan Proje Yardımları

(04-5) II. düzey gelir kodunda gelir elde edileceği öngörülmemiş olup 199.005 TL gelir elde edilmiştir.

### A.3.3. Diğer Gelirler

(05) I. düzey gelir kodunda 4.092.000TL gelir elde edileceği öngörülmüş olup yılsonu itibarıyla 16.251.027TL gelir elde edilmiştir.

#### a) Faiz Gelirleri

(05-1) II. düzey gelir kodundan gelir elde edileceği öngörülmemiş olup yılsonu itibarıyla 125.552 TL gelir elde edilmiştir.

#### b) Kişi ve Kurumlardan Alınan Paylar

(05-2) II. düzey gelir kodundan 92.000 TL gelir elde edileceği öngörülmüş olup yılsonu itibarıyla 4.192.657 TL gelir elde edilmiştir.

#### c) Para Cezaları

(05-3) II. düzey gelir kodundan gelir elde edileceği öngörülmemiş olup yılsonu itibarıyla 2.131 TL gelir elde edilmiştir.

#### c) Diğer Çeşitli Gelirler

(05-9) II. düzey gelir kodundan gelir kodundan 4.000.000 TL gelir edileceği öngörülmüş olup yılsonu itibarıyla 11.930.687 TL gelir elde edilmiştir

## EKONOMİK SINIFLANDIRMA DÜZEYİNDE KÜTAHYA SAĞLIK BİLİMLERİ ÜNİVERSİTESİ

## 2024 YILI GELİR GERÇEKLEŞME VERİLERİ

| GELİRLER      |    |     |    | AÇIKLAMA  | 2024               |                          |
|---------------|----|-----|----|---|--------------------|--------------------------|
| I             | II | III | IV |   | GELİR TAHMİNİ (TL) | YILSONU GERÇEKLEŞME (TL) |
| <b>03</b>     |    |     |    | <b>Teşebbüs ve Mülkiyet Gelirleri</b>                   | <b>1.799.000</b>   | <b>10.327.694</b>        |
| 03            | 1  | 2   | 03 | Avukatlık Vekalet Ücreti Gelirleri                      | 0                  | 12.150                   |
| 03            | 1  | 2   | 10 | Sportif Faaliyet Gelirleri                              | 0                  | 553.340                  |
| 03            | 1  | 2   | 29 | Birinci Öğretimden Elde Edilen Gelirler                 | 721.000            | 3.349.963                |
| 03            | 1  | 2   | 31 | İkinci Öğretimden Elde Edilen Gelirler                  | 0                  | 214.735                  |
| 03            | 1  | 2   | 33 | Tezsiz Yüksek Lisans Gelirleri                          | 0                  | 172.569                  |
| 03            | 1  | 2   | 34 | Tezli Yüksek Lisans Gelirleri                           | 0                  | 19.298                   |
| 03            | 1  | 2   | 35 | Doktora Gelirleri                                       | 0                  | 3.817                    |
| 03            | 1  | 2   | 69 | Yükseköğretim Kurumları Öğrenci Yemek Hizmeti Gelirleri | 1.067.000          | 3.759.817                |
| 03            | 1  | 2   | 99 | Diğer hizmet gelirleri                                  | 11.000             | 5.182                    |
| 03            | 6  | 1   | 02 | Ecrimisil Gelirleri                                     | 0                  | 22.223                   |
| 03            | 6  | 1   | 99 | Diğer Taşınmaz Kira Gelirleri                           | 0                  | 2.159.601                |
| 03            | 6  | 2   | 01 | Taşınır Kira Gelirleri                                  | 0                  | 55.000                   |
| <b>04</b>     |    |     |    | <b>Alınan Bağış ve Yardımlar ile Özel Gelirler</b>      | <b>992.727.000</b> | <b>1.096.450.005</b>     |
| 04            | 2  | 1   | 01 | Hazine Yardımı  | 837.725.000        | 862.210.300              |
| 04            | 2  | 2   | 01 | Hazine Yardımı  | 155.002.000        | 234.040.700              |
| 04            | 5  | 1   | 09 | Diğerlerinden Alınan Proje Yardımları                   | 0                  | 199.005                  |
| <b>05</b>     |    |     |    | <b>Diğer Gelirler</b>                                   | <b>4.092.000</b>   | <b>16.251.027</b>        |
| 05            | 1  | 9   | 01 | Kişilerden Alacaklar Faizleri                           | 0                  | 103.973                  |
| 05            | 1  | 9   | 99 | Diğer Faizler   | 0                  | 21.579                   |
| 05            | 2  | 6   | 16 | Araştırma Projeleri Gelirleri Payı                      | 92.000             | 4.192.657                |
| 05            | 3  | 2   | 99 | Diğer İdari Para Cezaları                               | 0                  | 2.131                    |
| 05            | 9  | 1   | 01 | İrat Kaydedilecek Nakdi Teminatlar                      | 0                  | 7.413                    |
| 05            | 9  | 1   | 03 | İrat Kaydedilecek Teminat Mektupları                    | 0                  | 17.000                   |
| 05            | 9  | 1   | 06 | Kişilerden Alacaklar                                    | 0                  | 1.888.473                |
| 05            | 9  | 1   | 19 | Öğrenci Katkı Payı Telif Gelirleri                      | 4.000.000          | 8.693.107                |
| 05            | 9  | 1   | 99 | Yukarıda Tanımlanmayan Diğer Çeşitli Gelirler           | 0                  | 1.324.694                |
| <b>TOPLAM</b> |    |     |    |   | <b>998.618.000</b> | <b>1.123.028.726</b>     |



#### A.4. FİNANSMAN;

2024 Yılı Merkezi Yönetim Bütçe Kanunu ile 992.727.000 TL hazine ve 5.891.000 TL öz gelir karşılığı olmak üzere toplam 998.618.000 TL ödenek tahsisi edilmiştir.

Personel giderlerinin karşılanması amacıyla Personel Giderleri Karşılama Ödeneğinden 32.000.000 TL, yatırımları hızlandırma ödeneğinden 94.000.000 TL olmak üzere toplamda 126.000.000 TL yedek ödenekten aktarma gerçekleşmiştir.

2024 yılı bütçemizde yer alan yatırım ödeneklerinin 13.900.200 TL'lik kısmında tasarruf tedbirleri kapsamında kesinti yapılmıştır.

2024 yılı finansman bilgilerimiz aşağıdaki özet tabloda gösterilmiştir;

| KODU | ADI                        | BÜTÇE BAŞLANGIÇ ÖDENEĞİ | KURUM İÇİ AKTARMALARLA EKLENEN/DÜŞÜLEN ÖDENEK | KURUM DIŞI AKTARMALARLA EKLENEN/DÜŞÜLEN ÖDENEK | YEDEK ÖDENEKTEN AKTARMALARLA EKLENEN/DÜŞÜLEN ÖDENEK | YIL İÇİNDE EKLENEN DÜŞÜLEN ÖDENEK | TOPLAM ÖDENEK    |
|------|----------------------------|-------------------------|---|--|---|-----------------------------------|------------------|
| 2    | ÖZEL BÜTÇELİ İDARELER      | 992.727.000             | 0   | -1.200.200                                     | 126.000.000   | 36.252.270,54                     | 1.153.779.070,54 |
| 13   | YÜKSEKÖĞRETİM ÖZ GELİRLERİ | 5.891.000               | 0   | 0  | 0   | 8.905.782,61                      | 14.796.782,61    |

## A.5. TEMEL MALİ TABLOLAR;

## BİLANÇO

| Kamu İdaresi Kodu |   | 517                                   |                   |                   | Yıl:2024  |  |                 |                   |                   |
|-------------------|---|---------------------------------------|-------------------|-------------------|-----------|--|-----------------|-------------------|-------------------|
| Kamu İdaresi Adı  |   | KÜTAHYA SAĞLIK BİLİMLERİ ÜNİVERSİTESİ |                   |                   |           |  |                 |                   |                   |
| AKTİF HESAPLAR    |   |                                       |                   | PASİF HESAPLAR    |           |  |                 |                   |                   |
|                   | 2022 YILI   | 2023 YILI                             | 2024 YILI         |                   | 2022 YILI | 2023 YILI                                | 2024 YILI       |                   |                   |
| 1                 | DÖNEN VARLIKLAR                                   | 34.693.299,29                         | 73.634.924,45     | 155.925.045,75    | 3         | KISA VADELİ YABANCI KAYNAKLAR            | 4.729.386,49    | 10.555.413,03     | 35.631.935,33     |
| 10                | HAZIR DEĞERLER                                    | 596.298,31                            | 1.212.488,22      | 3.569.671,60      | 32        | FAALİYET BORÇLARI                        | 296.159,39      | 3.802.174,63      | 23.507.646,55     |
| 102               | null  | 2.062,76                              | 6.233,30          | 1.375,00          | 320       | null                                     | 296.159,39      | 3.802.174,63      | 23.507.646,55     |
| 104               | null  | 594.235,55                            | 1.206.254,92      | 3.213.124,07      | 33        | EMANET YABANCI KAYNAKLAR                 | 1.348.628,28    | 635.763,40        | 1.387.386,55      |
| 105               | null  | 0,00                                  | 0,00              | 355.172,53        | 330       | null                                     | 397.073,41      | 551.346,34        | 1.272.333,74      |
| 12                | FAALİYET ALACAKLARI                               | 22.411.937,08                         | 31.258.267,89     | 50.728.218,97     | 333       | null                                     | 951.554,87      | 84.417,06         | 115.052,81        |
| 120               | null  | 22.280.536,58                         | 31.215.028,75     | 50.684.979,83     | 36        | ODENECEK DİĞER YÜKÜMLÜLÜKLER             | 3.084.598,82    | 6.117.475,00      | 10.736.902,23     |
| 121               | null  | 131.400,50                            | 43.239,14         | 43.239,14         | 360       | null                                     | 2.267.779,27    | 3.033.351,51      | 6.391.950,19      |
| 13                | KURUM ALACAKLARI                                  | 2.590.243,36                          | 18.447.317,00     | 64.033.315,93     | 361       | null                                     | 470.366,84      | 966.173,06        | 1.518.232,55      |
| 135               | null  | 2.590.243,36                          | 18.447.317,00     | 64.033.315,93     | 362       | null                                     | 10.514,30       | 31.509,84         | 65.501,57         |
| 14                | DİĞER ALACAKLAR                                   | 113.938,71                            | 163.089,27        | 39.521,88         | 368       | null                                     | 335.938,41      | 2.086.440,59      | 2.761.217,92      |
| 140               | null  | 113.938,71                            | 163.089,27        | 39.521,88         | 4         | UZUN VADELİ YABANCI KAYNAKLAR            | 3.709.592,29    | 11.528.970,05     | 18.093.305,99     |
| 15                | STOKLAR   | 1.411.642,91                          | 6.250.378,42      | 7.904.576,50      | 43        | DİĞER BORÇLAR                            | 66.693,38       | 70.292,86         | 293.788,36        |
| 150               | null  | 1.411.642,91                          | 6.250.378,42      | 7.904.576,50      | 430       | null                                     | 66.693,38       | 70.292,86         | 293.788,36        |
| 16                | ON ÖDEMELER                                       | 7.569.238,92                          | 16.303.383,65     | 29.649.740,87     | 47        | BORÇ VE GİDER KARŞILIKLARI               | 3.642.898,91    | 11.458.677,19     | 17.799.517,63     |
| 162               | null  | 7.569.238,92                          | 16.303.383,65     | 29.649.740,87     | 472       | null                                     | 3.642.898,91    | 11.458.677,19     | 17.799.517,63     |
| 18                | GELECEK AYLARA AİT GİDERLER VE GELİR TAHAKKUKLARI | 0,00                                  | 0,00              | 0,00              | 5         | ÖZ KAYNAKLAR                             | 463.729.254,67  | 49.060.073.169,60 | 63.070.618.846,95 |
| 2                 | DURAN VARLIKLAR                                   | 437.474.934,16                        | 49.008.522.628,23 | 62.968.419.042,52 | 50        | NET DEĞER                                | 20.628,08       | 5.859.632.601,32  | 5.893.977.130,32  |
| 22                | FAALİYET ALACAKLARI                               | 655.786,68                            | 643.811,80        | 3.309.390,42      | 500       | null                                     | 20.628,08       | 5.859.632.601,32  | 5.893.977.130,32  |
| 220               | null  | 36.323,70                             | 8.906,00          | 0,00              | 57        | GEÇMİŞ YILLAR OLUMLU FAALİYET SONUÇLARI  | 258.546.020,68  | 43.573.608.273,02 | 44.034.957.393,85 |
| 226               | null  | 619.462,98                            | 634.905,80        | 3.309.390,42      | 570       | null                                     | 258.546.020,68  | 43.573.608.273,02 | 44.034.957.393,85 |
| 24                | MALİ DURAN VARLIKLAR                              | 1.000,00                              | 1.000,00          | 751.000,00        | 58        | GEÇMİŞ YILLAR OLUMSUZ FAALİYET SONUÇLARI | -231.206.212,58 | -417.356.668,02   | -839.667.137,71   |
| 241               | null  | 0,00                                  | 0,00              | 750.000,00        | 580       | null                                     | -231.206.212,58 | -417.356.668,02   | -839.667.137,71   |
| 242               | null  | 1.000,00                              | 1.000,00          | 1.000,00          | 59        | DONEM FAALİYET SONUÇLARI                 | 436.368.818,49  | 44.188.963,28     | 13.981.351.460,49 |
| 25                | MADDİ DURAN VARLIKLAR                             | 436.818.147,48                        | 49.007.877.816,43 | 62.964.358.652,10 | 590       | null                                     | 436.368.818,49  | 44.188.963,28     | 13.981.351.460,49 |
| 250               | null  | 0,00                                  | 47.279.315.802,27 | 60.517.524.226,90 |           |  |                 |                   |                   |
| 251               | null  | 404.276,65                            | 21,00             | 45.865.921,39     |           |  |                 |                   |                   |
| 252               | null  | 425.747.141,75                        | 1.711.147.663,14  | 2.241.416.258,11  |           |  |                 |                   |                   |
| 253               | null  | 21.491.507,86                         | 54.524.205,44     | 116.298.062,93    |           |  |                 |                   |                   |
| 254               | null  | 1.172.570,64                          | 3.286.767,30      | 17.119.153,26     |           |  |                 |                   |                   |
| 255               | null  | 33.711.168,08                         | 65.508.744,43     | 99.125.489,05     |           |  |                 |                   |                   |

**BİLANÇO**

Kamu İdaresi Kodu 517

Yıl:2024

Kamu İdaresi Adı KÜTAHYA SAĞLIK BİLİMLERİ ÜNİVERSİTESİ

| AKTİF HESAPLAR                   | 2022 YILI             | 2023 YILI                | 2024 YILI                |                      |                       |                          |                          |
|----------------------------------|-----------------------|--------------------------|--------------------------|----------------------|-----------------------|--------------------------|--------------------------|
| 257 null                         | -45.708.517,50        | -134.882.815,88          | -222.674.551,98          |                      |                       |                          |                          |
| 258 null                         | 0,00                  | 28.977.428,73            | 149.684.092,44           |                      |                       |                          |                          |
| 26 MADDİ OLMAYAN DURAN VARLIKLAR | 0,00                  | 0,00                     | 0,00                     |                      |                       |                          |                          |
| 260 null                         | 2.123.327,34          | 2.867.720,00             | 4.220.053,99             |                      |                       |                          |                          |
| 268 null                         | -2.123.327,34         | -2.867.720,00            | -4.220.053,99            |                      |                       |                          |                          |
| 29 DİĞER DURAN VARLIKLAR         | 0,00                  | 0,00                     | 0,00                     |                      |                       |                          |                          |
| 294 null                         | 372.114,29            | 384.208,84               | 384.208,84               |                      |                       |                          |                          |
| 299 null                         | -372.114,29           | -384.208,84              | -384.208,84              |                      |                       |                          |                          |
| <b>AKTİF TOPLAMI</b>             | <b>472.168.233,45</b> | <b>49.082.157.552,68</b> | <b>63.124.344.088,27</b> | <b>PASİF TOPLAMI</b> | <b>472.168.233,45</b> | <b>49.082.157.552,68</b> | <b>63.124.344.088,27</b> |

| Bilanço Dipnotları : | 2022 YILI     | 2023 YILI      | 2024 YILI      |
|----------------------|---------------|----------------|----------------|
| 910 null             | 2.190.276,40  | 22.195.391,90  | 44.338.391,10  |
| 911 null             | 2.190.276,40  | 22.195.391,90  | 44.338.391,10  |
| 920 null             | 7.105.137,00  | 287.653.211,74 | 227.952.595,03 |
| 921 null             | 7.105.137,00  | 287.653.211,74 | 227.952.595,03 |
| 948 null             | 803.917,25    | 609.563,69     | 2.569.143,59   |
| 949 null             | 803.917,25    | 609.563,69     | 2.569.143,59   |
| 962 null             | 587.362,48    | 621.515,21     | 1.207.154,26   |
| 963 null             | 587.362,48    | 621.515,21     | 1.207.154,26   |
| 990 null             | 0,00          | 5.301.006,84   | 25.383.656,84  |
| 993 null             | 0,00          | 321.141,73     | 1.263.508,80   |
| 998 null             | 13.816.466,72 | 13.569.247,72  | 16.036.487,38  |
| 999 null             | 13.816.466,72 | 19.191.396,29  | 42.683.653,02  |

## 31.12.2024 TARİHİNDE SONA EREN DÖNEME AİT ÖZKAYNAK DEĞİŞİM TABLOSU

| Kamu İdaresi Kodu<br>Kamu İdaresi Adı              | Yıl: 2024                             |                             |                            |                     |                      |                     |
|--|---------------------------------------|-----------------------------|----------------------------|---------------------|----------------------|---------------------|
|  | 2023                                  |                             |                            | 2024                |                      |                     |
|  | ÖNCEKİ DÖNEM BAŞI BAKİYESİ            | ÖNCEKİ DÖNEM İÇİ HAREKETLER | ÖNCEKİ DÖNEM SONU BAKİYESİ | DÖNEM BAŞI BAKİYESİ | DÖNEM İÇİ HAREKETLER | DÖNEM SONU BAKİYESİ |
|  | KÜTAHYA SAĞLIK BİLİMLERİ ÜNİVERSİTESİ |                             |                            |                     |                      |                     |
| NET DEĞER  | 20.628,08                             | 5.859.611.973,24            | 5.859.632.601,32           | 5.859.632.601,32    | 34.344.529,00        | 5.893.977.130,32    |
| A- Denge Kayıtları                                 | 0,00                                  | 0,00                        | 0,00                       | 0,00                | 0,00                 | 0,00                |
| B- Varlık Envanteri                                | 20.628,08                             | 5.730.936.497,73            | 5.730.957.125,81           | 5.730.957.125,81    | 29.194.216,86        | 5.760.151.342,67    |
| C- Yükümlülük Envanteri                            | 0,00                                  | 0,00                        | 0,00                       | 0,00                | 0,00                 | 0,00                |
| Ç- Değer Hareketleri Sonuç Hesabından Aktarılanlar | 0,00                                  | 0,00                        | 0,00                       | 0,00                | 0,00                 | 0,00                |
| D- Enflasyon Düzeltme Farkları                     |                                       |                             |                            |                     |                      |                     |
| E- Diğer   | 0,00                                  | 128.675.475,51              | 128.675.475,51             | 128.675.475,51      | 5.150.312,14         | 133.825.787,65      |
| DEĞER HAREKETLERİ                                  | 0,00                                  | 0,00                        | 0,00                       | 0,00                | 0,00                 | 0,00                |
| YEDEKLER   |                                       |                             |                            |                     |                      |                     |
| GEÇMİŞ YILLAR OLUMLU FAALİYET SONUÇLARI            | 886.995.787,67                        | 42.686.612.485,35           | 43.573.608.273,02          | 44.088.766.772,21   | -53.809.378,36       | 44.034.957.393,85   |
| GEÇMİŞ YILLAR OLUMSUZ FAALİYET SONUÇLARI           | -423.287.161,08                       | 5.930.493,06                | -417.356.668,02            | -888.326.203,93     | 48.659.066,22        | -839.667.137,71     |
| DÖNEM FAALİYET SONUÇLARI                           | 0,00                                  | 44.188.963,28               | 44.188.963,28              | 0,00                | 13.981.351.460,49    | 13.981.351.460,49   |
| Muhasebe Politikalarındaki Değişiklikler           |                                       |                             |                            |                     |                      |                     |

**BÜTÇELENEN VE GERÇEKLEŞEN TUTARLARIN KARŞILAŞTIRMA TABLOSU**

| Kamu İdaresi Kodu                                  | 517                           | Yıl: 2024                             |                   |
|--|-------------------------------|---------------------------------------|-------------------|
|  | Kamu İdaresi Adı              | KÜTAHYA SAĞLIK BİLİMLERİ ÜNİVERSİTESİ |                   |
|  | Bütçelenen Tutarlar           |                                       | Gerçekleşen Tutar |
|  | Bütçe Ödeneği / Gelir Tahmini | Nihai Ödenek                          |                   |
| TAHSİLATLAR  |                               |                                       |                   |
| Vergi Gelirleri                                    | 0,00                          | 0,00                                  | 0,00              |
| Sosyal Güvenlik Gelirleri                          | 0,00                          | 0,00                                  | 0,00              |
| Teşebbüs ve Mülkiyet Gelirleri                     | 1.799.000,00                  | 0,00                                  | 10.364.451,79     |
| Alınan Bağış ve Yardımlar İle Özel Gelirler        | 992.727.000,00                | 0,00                                  | 1.096.450.005,00  |
| Diğer Gelirler                                     | 4.092.000,00                  | 0,00                                  | 16.738.921,18     |
| Sermaye Gelirleri                                  | 0,00                          | 0,00                                  | 0,00              |
| Alacaklardan Tahsilat                              | 0,00                          | 0,00                                  | 0,00              |
| Red ve İadeler (-)                                 | 0,00                          | 0,00                                  | 20.576,23         |
| Toplam Tahsilatlar                                 | 998.618.000,00                | 0,00                                  | 1.123.532.801,74  |
| ODEMELER   |                               |                                       |                   |
| Personel Giderleri                                 | 685.188.000,00                | 711.870.782,61                        | 703.932.784,38    |
| Sosyal Güvenlik Kurumlarına Devlet Primi Giderleri | 72.577.000,00                 | 78.559.000,00                         | 74.498.597,16     |
| Mal ve Hizmet Alım Giderleri                       | 49.596.000,00                 | 60.635.000,00                         | 54.403.968,99     |
| Faiz Giderleri                                     | 0,00                          | 0,00                                  | 0,00              |
| Cari Transferler                                   | 36.255.000,00                 | 48.960.134,54                         | 48.569.288,50     |
| Sermaye Giderleri                                  | 155.002.000,00                | 268.550.936,00                        | 210.885.375,25    |
| Sermaye Transferleri                               | 0,00                          | 0,00                                  | 0,00              |
| Borç Verme   | 0,00                          | 0,00                                  | 0,00              |
| Yedek Ödenekler                                    | 0,00                          | 0,00                                  | 0,00              |
| Toplam Ödemeler                                    | 998.618.000,00                | 1.168.575.853,15                      | 1.092.290.014,28  |
| NET TAHSİLATLAR/ODEMELER                           |                               |                                       | 1,03              |

## FAALİYET AÇIKLAMALARI

| PROGRAM                          | ALT PROGRAM   | FAALİYET  | AÇIKLAMA  |
|----------------------------------|---|---|---|
| ARAŞTIRMA, GELİŞTİRME VE YENİLİK | ARAŞTIRMA ALTYAPILARI                               | Yükseköğretim Kurumları Araştırma Altyapısı Kurulması ve Geliştirilmesi     | 2547 Sayılı Yükseköğretim Kanunu'na istinaden hizmet sunulmaktadır.   |
| ARAŞTIRMA, GELİŞTİRME VE YENİLİK | YÜKSEKÖĞRETİMDE BİLİMSEL ARAŞTIRMA VE GELİŞTİRME    | Yükseköğretim Kurumları Temel Araştırma Hizmetleri                          | 2547 Sayılı Yükseköğretim Kanunu'na istinaden hizmet sunulmaktadır.   |
| ARAŞTIRMA, GELİŞTİRME VE YENİLİK | YÜKSEKÖĞRETİMDE BİLİMSEL ARAŞTIRMA VE GELİŞTİRME    | Yükseköğretim Kurumlarının Bilimsel Araştırma Projeleri                     | 2547 Sayılı Yükseköğretim Kanunu'na istinaden hizmet sunulmaktadır.   |
| HAYAT BOYU ÖĞRENME               | YÜKSEKÖĞRETİM KURUMLARI SÜREKLİ EĞİTİM FAALİYETLERİ | Toplum Hizmetine Sunulan Eğitim Programları, Kurs ve Seminerler             | 2547 Sayılı Yükseköğretim Kanunu'na istinaden hizmet sunulmaktadır.   |
| HAYAT BOYU ÖĞRENME               | YÜKSEKÖĞRETİM KURUMLARI SÜREKLİ EĞİTİM FAALİYETLERİ | Yükseköğretim Kurumları Sosyal Sorumluluk Projeleri                         | 2547 Sayılı Yükseköğretim Kanunu'na istinaden hizmet sunulmaktadır.   |
| TEDAVİ EDİCİ SAĞLIK              | TEDAVİ HİZMETLERİ                                   | Ağız ve Diş Sağlığı Hizmetleri  | 2547 Sayılı Yükseköğretim Kanunu'na istinaden hizmet sunulmaktadır.   |
| TEDAVİ EDİCİ SAĞLIK              | TEDAVİ HİZMETLERİ                                   | Sağlık Hizmeti Sunumunda İhtiyaç Duyulan Tıbbî Cihaz, Malzeme ve İlaç Alımı | 4734 Sayılı Kamu İhale Kanunu ve 5018 Sayılı Kamu Mali Yönetimi ve Kontrol Kanununa istinaden hizmet yürütülmektedir. |
| TEDAVİ EDİCİ SAĞLIK              | TEDAVİ HİZMETLERİ                                   | Üniversite Genel Hastane Hizmetleri   |   |
| TEDAVİ EDİCİ SAĞLIK              | TEDAVİ HİZMETLERİ                                   | Üniversite İhtisas Hastanesi Hizmetleri                                     |   |
| YÖNETİM VE DESTEK PROGRAMI       | TEFTİŞ, DENETİM VE DANIŞMANLIK HİZMETLERİ           | Diğer Teftiş, Denetim ve Danışmanlık Hizmetleri                             | 5018 Sayılı Kamu Mali Yönetimi ve Kontrol Kanunu ve 6085 Sayılı Sayıştay Kanunu'na istinaden hizmet sunulmaktadır.    |
| YÖNETİM VE DESTEK PROGRAMI       | TEFTİŞ, DENETİM VE DANIŞMANLIK HİZMETLERİ           | Hukuki Danışmanlık ve Muhakemat Hizmetleri                                  | 20547 Sayılı Kanun ve 5018 Sayılı Kamu Mali Yönetimi ve Kontrol Kanunu'na istinaden hizmet sunulmaktadır.             |

|                                   |   |   |  |
|-----------------------------------|---|---|--|
| <b>YÖNETİM VE DESTEK PROGRAMI</b> | TEFTİŞ, DENETİM VE DANIŞMANLIK HİZMETLERİ | İç Denetim  | 5018 Sayılı Kamu Mali Yönetimi ve Kontrol Kanunu'na istinaden hizmet sunulmaktadır.  |
| <b>YÖNETİM VE DESTEK PROGRAMI</b> | TEFTİŞ, DENETİM VE DANIŞMANLIK HİZMETLERİ | Kamuoyu İlişkilerinin Yürütülmesi                   |  |
| <b>YÖNETİM VE DESTEK PROGRAMI</b> | TEFTİŞ, DENETİM VE DANIŞMANLIK HİZMETLERİ | Kurumsal Uluslararası İşbirliği Faaliyetleri        |  |
| <b>YÖNETİM VE DESTEK PROGRAMI</b> | TEFTİŞ, DENETİM VE DANIŞMANLIK HİZMETLERİ | Teftiş, İnceleme ve Soruşturma                      |  |
| <b>YÖNETİM VE DESTEK PROGRAMI</b> | ÜST YÖNETİM, İDARİ VE MALİ HİZMETLER      | Bilgi Teknolojilerine Yönelik Faaliyetler           | 2547 Sayılı Yükseköğretim Kanunu'na istinaden hizmet sunulmaktadır.  |
| <b>YÖNETİM VE DESTEK PROGRAMI</b> | ÜST YÖNETİM, İDARİ VE MALİ HİZMETLER      | Diğer Destek Hizmetleri                             | 4734 Sayılı Kamu İhale Kanunu, 4735 Sayılı Kamu İhale Sözleşmeleri Kanunu ve 5018 Sayılı Kamu Mali Yönetimi ve Kontrol Kanunu'na istinaden hizmet sunulmaktadır. |
| <b>YÖNETİM VE DESTEK PROGRAMI</b> | ÜST YÖNETİM, İDARİ VE MALİ HİZMETLER      | Genel Destek Hizmetleri                             | 4734 Sayılı Kamu İhale Kanunu, 4735 Sayılı Kamu İhale Sözleşmeleri Kanunu ve 5018 Sayılı Kamu Mali Yönetimi ve Kontrol Kanunu'na istinaden hizmet sunulmaktadır. |
| <b>YÖNETİM VE DESTEK PROGRAMI</b> | ÜST YÖNETİM, İDARİ VE MALİ HİZMETLER      | İnsan Kaynakları Yönetimine İlişkin Faaliyetler     | 2547 Sayılı Kanun ve 657 Sayılı Kanuna istinaden hizmet sunulmaktadır.   |
| <b>YÖNETİM VE DESTEK PROGRAMI</b> | ÜST YÖNETİM, İDARİ VE MALİ HİZMETLER      | İnşaat ve Yapı İşlerinin Yürütülmesi                | 4734 Sayılı Kamu İhale Kanunu, 4735 Sayılı Kamu İhale Sözleşmeleri Kanunu ve 5018 Sayılı Kamu Mali Yönetimi ve Kontrol Kanunu'na istinaden hizmet sunulmaktadır. |
| <b>YÖNETİM VE DESTEK PROGRAMI</b> | ÜST YÖNETİM, İDARİ VE MALİ HİZMETLER      | Özel Kalem Hizmetleri                               | 2547 Sayılı Yükseköğretim Kanunu'na istinaden hizmet sunulmaktadır.  |
| <b>YÖNETİM VE DESTEK PROGRAMI</b> | ÜST YÖNETİM, İDARİ VE MALİ HİZMETLER      | Strateji Geliştirme ve Mali Hizmetler               | 5018 Sayılı Kamu Mali Yönetimi ve Kontrol Kanununa istinaden hizmet sunulmaktadır.   |
| <b>YÖNETİM VE DESTEK PROGRAMI</b> | ÜST YÖNETİM, İDARİ VE MALİ HİZMETLER      | Taşınmaz Mal Gelirleriyle Yürütülecek Hizmetler     |  |
| <b>YÖNETİM VE DESTEK PROGRAMI</b> | ÜST YÖNETİM, İDARİ VE MALİ HİZMETLER      | Yükseköğretimde Öğrencilere Yönelik İdari Hizmetler |  |

|                      |   |   |   |
|----------------------|---|---|---|
| <b>YÜKSEKÖĞRETİM</b> | ÖĞRETİM ELEMANLARINA SAĞLANAN BURSVE DESTEKLER        | Araştırma Görevlileri Yurtdışı Araştırma Bursu Hizmetleri                   | 2547 Sayılı Yükseköğretim Kanunu'na istinaden hizmet sunulmaktadır. |
| <b>YÜKSEKÖĞRETİM</b> | ÖĞRETİM ELEMANLARINA SAĞLANAN BURSVE DESTEKLER        | Öğretim Elemanları Yurtdışı Yabancı Dil Bursu Hizmetleri                    | 2547 Sayılı Yükseköğretim Kanunu'na istinaden hizmet sunulmaktadır. |
| <b>YÜKSEKÖĞRETİM</b> | ÖĞRETİM ELEMANLARINA SAĞLANAN BURSVE DESTEKLER        | Öğretim Üyesi Yetiştirme Programı ve Yurtdışı Destek Hizmetleri             | 2547 Sayılı Yükseköğretim Kanunu'na istinaden hizmet sunulmaktadır. |
| <b>YÜKSEKÖĞRETİM</b> | ÖN LİSANS EĞİTİMİ, LİSANS EĞİTİMİ VE LİSANSÜSTÜEĞİTİM | Doktora Öğrencilerine Yönelik Burs Hizmetleri                               | 2547 Sayılı Yükseköğretim Kanunu'na istinaden hizmet sunulmaktadır. |
| <b>YÜKSEKÖĞRETİM</b> | ÖN LİSANS EĞİTİMİ, LİSANS EĞİTİMİ VE LİSANSÜSTÜEĞİTİM | Doktora ve Tıpta Uzmanlık Eğitimi   | 2547 Sayılı Yükseköğretim Kanunu'na istinaden hizmet sunulmaktadır. |
| <b>YÜKSEKÖĞRETİM</b> | ÖN LİSANS EĞİTİMİ, LİSANS EĞİTİMİ VE LİSANSÜSTÜEĞİTİM | Fen ve Mühendislik Bilimleri Öğrencilerinin Uygulamalı Eğitimi              | 2547 Sayılı Yükseköğretim Kanunu'na istinaden hizmet sunulmaktadır. |
| <b>YÜKSEKÖĞRETİM</b> | ÖN LİSANS EĞİTİMİ, LİSANS EĞİTİMİ VE LİSANSÜSTÜEĞİTİM | Galatasaray Üniversitesine Bağlı İlk ve Orta Öğretim Hizmetleri             |   |
| <b>YÜKSEKÖĞRETİM</b> | ÖN LİSANS EĞİTİMİ, LİSANS EĞİTİMİ VE LİSANSÜSTÜEĞİTİM | Lisans Öğrencilerine Yönelik Burs Hizmetleri                                | 2547 Sayılı Yükseköğretim Kanunu'na istinaden hizmet sunulmaktadır. |
| <b>YÜKSEKÖĞRETİM</b> | ÖN LİSANS EĞİTİMİ, LİSANS EĞİTİMİ VE LİSANSÜSTÜEĞİTİM | Mimar Sinan Güzel Sanatlar Üniversitesi Resim ve Heykel Müzesi Faaliyetleri |   |



|                      |  |   |   |
|----------------------|--|---|---|
| <b>YÜKSEKÖĞRETİM</b> | ÖN LİSANS EĞİTİMİ, LİSANS EĞİTİMİ VE LİSANSÜSTÜ EĞİTİM | OSB Meslek Yüksekokulları Eğitim Desteği  | 2547 Sayılı Yükseköğretim Kanunu'na istinaden hizmet sunulmaktadır. |
| <b>YÜKSEKÖĞRETİM</b> | ÖN LİSANS EĞİTİMİ, LİSANS EĞİTİMİ VE LİSANSÜSTÜ EĞİTİM | Yabancı Uyruklu Öğrenci Programı Kapsamında Yürütülen Hizmetler                                       | 2547 Sayılı Yükseköğretim Kanunu'na istinaden hizmet sunulmaktadır. |
| <b>YÜKSEKÖĞRETİM</b> | ÖN LİSANS EĞİTİMİ, LİSANS EĞİTİMİ VE LİSANSÜSTÜ EĞİTİM | Yükseköğretim Kurumları Açıköğretim   |   |
| <b>YÜKSEKÖĞRETİM</b> | ÖN LİSANS EĞİTİMİ, LİSANS EĞİTİMİ VE LİSANSÜSTÜ EĞİTİM | Yükseköğretim Kurumları Bilgi ve Kültürel Kaynakları ile Sportif Altyapının Geliştirilmesi Hizmetleri | 2547 Sayılı Yükseköğretim Kanunu'na istinaden hizmet sunulmaktadır. |
| <b>YÜKSEKÖĞRETİM</b> | ÖN LİSANS EĞİTİMİ, LİSANS EĞİTİMİ VE LİSANSÜSTÜ EĞİTİM | Yükseköğretim Kurumları Birinci Öğretim   | 2547 Sayılı Yükseköğretim Kanunu'na istinaden hizmet sunulmaktadır. |
| <b>YÜKSEKÖĞRETİM</b> | ÖN LİSANS EĞİTİMİ, LİSANS EĞİTİMİ VE LİSANSÜSTÜ EĞİTİM | Yükseköğretim Kurumları İkinci Öğretim  | 2547 Sayılı Yükseköğretim Kanunu'na istinaden hizmet sunulmaktadır. |
| <b>YÜKSEKÖĞRETİM</b> | ÖN LİSANS EĞİTİMİ, LİSANS EĞİTİMİ VE LİSANSÜSTÜ EĞİTİM | Yükseköğretim Kurumları Tezsiz Yüksek Lisans  |   |
| <b>YÜKSEKÖĞRETİM</b> | ÖN LİSANS EĞİTİMİ, LİSANS EĞİTİMİ VE LİSANSÜSTÜ EĞİTİM | Yükseköğretim Kurumları Uluslararası Ortak Eğitim ve Öğretim Programı                                 | 2547 Sayılı Yükseköğretim Kanunu'na istinaden hizmet sunulmaktadır. |
| <b>YÜKSEKÖĞRETİM</b> | ÖN LİSANS EĞİTİMİ, LİSANS EĞİTİMİ VE LİSANSÜSTÜ EĞİTİM | Yükseköğretim Kurumları Uzaktan Eğitim  | 2547 Sayılı Yükseköğretim Kanunu'na istinaden hizmet sunulmaktadır. |

|                      |  |  |   |
|----------------------|--|--|---|
| <b>YÜKSEKÖĞRETİM</b> | ÖN LİSANS EĞİTİMİ, LİSANS EĞİTİMİ VE LİSANSÜSTÜ EĞİTİM | Yükseköğretim Kurumları Yaz Okulları                     |   |
| <b>YÜKSEKÖĞRETİM</b> | YÜKSEKÖĞRETİMDE ÖĞRENCİ YAŞAMI                         | Yükseköğretimde Barınma Hizmetleri                       | 2547 Sayılı Yükseköğretim Kanunu'na istinaden hizmet sunulmaktadır. |
| <b>YÜKSEKÖĞRETİM</b> | YÜKSEKÖĞRETİMDE ÖĞRENCİ YAŞAMI                         | Yükseköğretimde Beslenme Hizmetleri                      | 2547 Sayılı Yükseköğretim Kanunu'na istinaden hizmet sunulmaktadır. |
| <b>YÜKSEKÖĞRETİM</b> | YÜKSEKÖĞRETİMDE ÖĞRENCİ YAŞAMI                         | Yükseköğretimde Kültür ve Spor Hizmetleri                | 2547 Sayılı Yükseköğretim Kanunu'na istinaden hizmet sunulmaktadır. |
| <b>YÜKSEKÖĞRETİM</b> | YÜKSEKÖĞRETİMDE ÖĞRENCİ YAŞAMI                         | Yükseköğretimde Öğrenci Yaşamına İlişkin Diğer Hizmetler | 2547 Sayılı Yükseköğretim Kanunu'na istinaden hizmet sunulmaktadır. |
| <b>YÜKSEKÖĞRETİM</b> | YÜKSEKÖĞRETİMDE ÖĞRENCİ YAŞAMI                         | Yükseköğretimde Sağlık Hizmetleri                        | 2547 Sayılı Yükseköğretim Kanunu'na istinaden hizmet sunulmaktadır. |

## A. PERFORMANS BİLGİLERİ

Kütahya Sağlık Bilimleri Üniversitesi 2020-2024 dönemini kapsayan Stratejik Plan çalışmalarına; 5018 sayılı Kamu Mali Yönetimi ve Kontrol Kanunu'nun 9.maddesinde belirtilen, "Kamu İdareleri; kalkınma planları, programlar, ilgili mevzuat ve benimsedikleri temel ilkeler çerçevesinde geleceğe ilişkin misyon ve vizyonlarını oluşturmak, stratejik amaçlar ve ölçülebilir hedefler saptamak, performanslarını önceden belirlenmiş olan göstergeler doğrultusunda ölçmek ve bu sürecin izleme ve değerlendirme- sini yapmak amacıyla katılımcı yöntemlerle stratejik plan hazırlarlar." hükmü çerçevesinde ve Kalkınma Bakanlığı tarafından hazırlanan ve 26.02.2018 tarihinde yayımlanan "Kamu İdarelerinde Stratejik Planlamaya İlişkin Usul ve Esaslar Hakkında Yönetmelik" ile "Üniversiteler için Stratejik Planlama Rehberi" dikkate alınarak 2019 Şubat ayında başlanmıştır.

Kütahya Sağlık Bilimleri Üniversitemizin 2022-2026 Stratejik Planının 2022 yılından itibaren yürürlüğe girdiği, Üniversitemizin yeni kurulmuş olması, ilk stratejik planımızın olması nedeniyle bazı hedef kartlarına ulaşamadığı, bazı yeni hedef kartlarına ihtiyaç duyulduğundan, Kamu İdarelerince Hazırlanacak Stratejik Planlar ve Performans Programları ile Faaliyet Raporlarına İlişkin Usul ve Esaslar Hakkında Yönetmelik 15. maddesi gereğince hazırlanan Üniversitemizin 2024-2026 Stratejik Planı Cumhurbaşkanlığı Strateji ve Bütçe Başkanlığı tarafından değerlendirilmiş ve bu değerlendirme raporuna göre Üniversitemiz 2022- 2026 Stratejik Planı 2024-2026 Dönemi Güncellemesi yapılmıştır.

### A.1. STRATEJİK PLANIN DEĞERLENDİRİLMESİ

Hedef performansının hesaplanmasında dikkat edilen hususlara aşağıda yer verilmiştir;

- Tablolarda yer alan hedef performansları, performans göstergelerinin gerçekleşme yüzdeleri tek tek hesaplandıktan sonra, ilgili göstergenin hedefe olan etkisi ile çarpılarak bulunan sonuçların toplanmasıyla elde edilmiştir.
- Bazı göstergelerin performansı yüzde 100'ü aşmıştır. Ancak hedef performansının ölçümünde bu değer yüzde 100 olarak dikkate alınmıştır.
- Bazı göstergelerin performansı negatif değer almıştır. Ancak hedef performansının ölçümünde yüzde 0 olarak dikkate alınmıştır. Böylece diğer göstergelerin hedefe etkisinin doğru hesaplanması sağlanmıştır

Üniversitemiz 2022-2026 Stratejik Planı amaç ve hedefleri doğrultusunda hazırlanan hedef kartlarının 2024 yılı gerçekleştirmeleri ve performans sonuçları aşağıda gösterilmiştir;

| KALİTE GÜVENÇE SİSTEMİ STRATEJİK ALANI                  |  |                                  |                 |                      |                            |
|---|--|----------------------------------|-----------------|----------------------|----------------------------|
| STRATEJİK AMAÇ-1  | Üniversiteyi Kurumsal Akreditasyon Programına Hazırlamak   |                                  |                 |                      |                            |
| HEDEF 1.1   | Akredite olan program sayısının artırılması  |                                  |                 |                      |                            |
| AMACIN İLGİLİ OLDUĞU PROGRAM/ALT PROGRAM ADI            | Yükseköğretim/Yüksek Öğretimde Öğrenci Yaşamı  |                                  |                 |                      |                            |
| AMACIN İLİŞKİLİ OLDUĞU ALT PROGRAM HEDEFİ               | Yüksek Öğretim Faaliyetlerine İlişkin Diğer hizmetler  |                                  |                 |                      |                            |
| 1.1 PERFORMANSI   | %100   |                                  |                 |                      |                            |
| SORUMLU BİRİM   | Kalite Koordinatörlüğü<br>Genel Sekreterlik<br>Strateji Geliştirme Daire Başkanlığı<br>Personel Daire Başkanlığı<br>Öğrenci İşleri Daire Başkanlığı<br>İdari ve Mali İşler Daire Başkanlığı<br>Sağlık Kültür ve Spor Daire Başkanlığı<br>Bilgi İşlem Daire Başkanlığı  |                                  |                 |                      |                            |
| PERFORMANS GÖSTERGELERİ                                 | HEDEF ETKİSİ (%)   | PLAN DÖNEMİ BAŞLANGIÇ DEĞERİ (A) | 2024 HEDEFİ (B) | 2024 GERÇEKLEŞME (C) | PERFORMANS (%) (C-A)/(B-A) |
| PG 1.1.1 Gözden geçirilen ve Güncellenen program sayısı | %50  | 2                                | 11              | 48                   | %100                       |
| PG 1.1.2 Akredite olan program sayısı                   | %50  | 0                                | 2               | 2                    | %100                       |
| HEDEF İLİŞKİN DEĞERLENDİRMELER                          | <ul style="list-style-type: none"><li>PG.1.1.1 Gözden geçirilen ve güncellenen program sayısı performansı %100 olarak belirlenen hedefin üzerinde gerçekleşmiş olup yılsonu itibarıyla hedeflenen değere ulaşmıştır.</li><li>PG.1.1.2 Akredite olan program sayısı performansı %100 olarak gerçekleşmiş olup yılsonu itibarıyla belirlenen hedefe ulaşmıştır.</li></ul> <p>❖ <b>Hedef 1.1 performansı %100 olarak gerçekleşmiştir.</b></p> |                                  |                 |                      |                            |

| KALİTE GÜVENÇE SİSTEMİ STRATEJİK ALANI                |   |                                  |                 |                      |                            |
|---|---|----------------------------------|-----------------|----------------------|----------------------------|
| STRATEJİK AMAÇ-1                                      | Üniversiteyi Kurumsal Akreditasyon Programına Hazırlamak  |                                  |                 |                      |                            |
| HEDEF 1.2   | Akredite olan program sayısının artırılması   |                                  |                 |                      |                            |
| AMACIN İLGİLİ OLDUĞU PROGRAM/ALT PROGRAM ADI          | Yükseköğretim/Yüksek Öğretimde Öğrenci Yaşamı   |                                  |                 |                      |                            |
| AMACIN İLİŞKİLİ OLDUĞU ALT PROGRAM HEDEFİ             | Yüksek Öğretim Faaliyetlerine İlişkin Diğer hizmetler   |                                  |                 |                      |                            |
| 1.2.PERFORMANSI                                       | %100  |                                  |                 |                      |                            |
| SORUMLU BİRİM   | Kalite Koordinatörlüğü<br>Genel Sekreterlik<br>Strateji Geliştirme Daire Başkanlığı<br>Öğrenci İşleri Daire Başkanlığı<br>Personel Daire Başkanlığı<br>Sağlık Kültür ve Spor Daire Başkanlığı<br>Bilgi İşlem Daire Başkanlığı   |                                  |                 |                      |                            |
| PERFORMANS GÖSTERGELERİ                               | HEDEFE ETKİSİ (%)   | PLAN DÖNEMİ BAŞLANGIÇ DEĞERİ (A) | 2024 HEDEFİ (B) | 2024 GERÇEKLEŞME (C) | PERFORMANS (%) (C-A)/(B-A) |
| PG 1.2.1 Akran değerlendirmesi yapılan program sayısı | %100  | -                                | 0               | 0                    | %100                       |
| HEDEFE İLİŞKİN DEĞERLENDİRMELER                       | <ul style="list-style-type: none"><li>PG 1.2.1 Akran değerlendirmesi yapılan program sayısı performans göstergesinde 2024 yılı için herhangi bir hedef öngörülmemiş olup yılsonu itibarıyla hedef gerçekleşmesi 0'dır. Hedef performansı %100 gerçekleşmiş olarak değerlendirilmiştir.</li></ul> <p>❖ <b>Hedef 1.2 performansı %100 olarak gerçekleşmiştir.</b></p> |                                  |                 |                      |                            |

| EĞİTİM-ÖĞRETİM STRATEJİK ALANI                                 |  |                                  |                 |                      |                            |
|--|--|----------------------------------|-----------------|----------------------|----------------------------|
| STRATEJİK AMAÇ-2   | Eğitim-Öğretimin kalitesini geliştirmek  |                                  |                 |                      |                            |
| HEDEF 2.1  | Eğitim öğretim fiziki altyapısının geliştirilmesi  |                                  |                 |                      |                            |
| AMACIN İLGİLİ OLDUĞU PROGRAM/ALT PROGRAM ADI                   | Yükseköğretim/Yüksek Öğretimde Öğrenci Yaşamı  |                                  |                 |                      |                            |
| AMACIN İLİŞKİLİ OLDUĞU ALT PROGRAM HEDEFİ                      | Yüksek Öğretim Faaliyetlerine İlişkin Diğer hizmetler  |                                  |                 |                      |                            |
| 2.1 PERFORMANSI  | %60  |                                  |                 |                      |                            |
| SORUMLU BİRİM  | Yapı İşleri ve Teknik Daire Başkanlığı   |                                  |                 |                      |                            |
| PERFORMANS GÖSTERGELERİ  | HEDEFE ETKİSİ (%)  | PLAN DÖNEMİ BAŞLANGIÇ DEĞERİ (A) | 2024 HEDEFİ (B) | 2024 GERÇEKLEŞME (C) | PERFORMANS (%) (C-A)/(B-A) |
| PG 2.1.1 Öğrenci başına düşeneğitim alanı (M <sup>2</sup> )    | %40  | 1,42                             | 1,55            | 2,05                 | %100                       |
| PG 2.1.2 Öğrenci başına düşen Uygulama alanı (M <sup>2</sup> ) | %40  | 1                                | 1,05            | 0,9                  | %0                         |
| PG.2.1.3 Engelsiz Üniversite Ödülü, engelsiz bayrak ödülü      | %20  | 4 (2023 değeri)                  | 4               | 4                    | %100                       |
| HEDEFE İLİŞKİN DEĞERLENDİRMELER                                | <ul style="list-style-type: none"> <li>PG 2.1.1 Öğrenci başına düşen eğitim alanı (M2) performansı %100 olarak gerçekleşmiştir. Yılsonu itibarıyla hedeflenen değere ulaşılmıştır.</li> <li>PG 2.1.2 Öğrenci başına düşen uygulama alanı (M2) performansı yılsonu itibarıyla belirlenen hedefe ulaşamamıştır.</li> <li>PG.2.1.3 Engelsiz Üniversite Ödülü, engelsiz bayrak ödülü performansı %100 olarak gerçekleşmiştir. Yılsonu itibarıyla hedeflenen değere ulaşılmıştır</li> </ul> <p>❖ <b>Hedef 2.1 performansı %60 olarak gerçekleşmiştir.</b></p> |                                  |                 |                      |                            |

| EĞİTİM-ÖĞRETİM STRATEJİK ALANI                      |  |                                  |                 |                      |                            |
|---|--|----------------------------------|-----------------|----------------------|----------------------------|
| <b>STRATEJİK AMAÇ-2</b>                             | Eğitim-Öğretimin kalitesini geliştirmek  |                                  |                 |                      |                            |
| <b>HEDEF 2.2</b>                                    | Öğrenme kaynaklarının artırılması  |                                  |                 |                      |                            |
| <b>AMACIN İLGİLİ OLDUĞU PROGRAM/ALT PROGRAM ADI</b> | Yükseköğretim / Ön Lisans Eğitimi, Lisans Eğitimi Ve Lisansüstü Eğitim   |                                  |                 |                      |                            |
| <b>AMACIN İLİŞKİLİ OLDUĞU ALT PROGRAM HEDEFİ</b>    | Yükseköğretim Kurumları Bilgi ve Kültürel Kaynakların Geliştirilmesi   |                                  |                 |                      |                            |
| <b>2.2 PERFORMANSI</b>                              | <b>%100</b>  |                                  |                 |                      |                            |
| <b>SORUMLU BİRİM</b>                                | Kütüphane ve Dokümantasyon Daire Başkanlığı  |                                  |                 |                      |                            |
| PERFORMANS GÖSTERGELERİ                             | HEDEF ETKİSİ (%)   | PLAN DÖNEMİ BAŞLANGIÇ DEĞERİ (A) | 2024 HEDEFİ (B) | 2024 GERÇEKLEŞME (C) | PERFORMANS (%) (C-A)/(B-A) |
| PG.2.2.1 Basılı kaynak sayısı                       | %40  | 3.190                            | 9.000           | 13100                | %100                       |
| PG.2.2.2. Satın alınan e-kitap sayısı               | %40  | 4008 (2023 Değeri)               | 4050            | 5283                 | %100                       |
| PG.2.2.3 Abone olunan veri tabanı sayısı            | %20  | 5 (2023 Değeri)                  | 6               | 8                    | %100                       |
| <b>HEDEF İLİŞKİN DEĞERLENDİRMELER</b>               | <ul style="list-style-type: none"> <li>PG.2.2.1 Basılı kaynak sayısı performansı %100 olarak gerçekleşmiştir. Yılı sonu itibarıyla hedeflenen değere ulaşılmıştır.</li> <li>PG.2.2.2.Satın alınan e-kitap sayısı performansı %100 olarak gerçekleşmiştir Yılı sonu itibarıyla hedeflenen değere ulaşılmıştır.</li> <li>PG.2.2.3 Abone olunan veri abanı sayısı performansı %100 olarak gerçekleşmiştir. Yılı sonu itibarıyla hedeflenen değere ulaşılmıştır.</li> </ul> <p>❖ <b>Hedef 2.2 performansı %100 olarak gerçekleşmiştir.</b></p> |                                  |                 |                      |                            |

| EĞİTİM-ÖĞRETİM STRATEJİK ALANI                |   |                                  |                 |                      |                            |
|---|---|----------------------------------|-----------------|----------------------|----------------------------|
| STRATEJİK AMAÇ-2                              | Eğitim-Öğretimin kalitesini geliştirmek   |                                  |                 |                      |                            |
| HEDEF 2.3                                     | Disiplinlerarası eğitim imkânını arttırmak  |                                  |                 |                      |                            |
| AMACIN İLGİLİ OLDUĞU PROGRAM/ALT PROGRAM ADI  | Yükseköğretim / Ön Lisans Eğitimi, Lisans Eğitimi Ve Lisansüstü Eğitim  |                                  |                 |                      |                            |
| AMACIN İLİŞKİLİ OLDUĞU ALT PROGRAM HEDEFİ     | Mesleki yeterlilik sahibi ve gelişime açık mezunlar yetiştirilmesi  |                                  |                 |                      |                            |
| 2.3 PERFORMANSI                               | %100  |                                  |                 |                      |                            |
| SORUMLU BİRİM                                 | Öğrenci İşleri Daire Başkanlığı   |                                  |                 |                      |                            |
| PERFORMANS GÖSTERGELERİ                       | HEDEF ETKİSİ (%)  | PLAN DÖNEMİ BAŞLANGIÇ DEĞERİ (A) | 2024 HEDEFİ (B) | 2024 GERÇEKLEŞME (C) | PERFORMANS (%) (C-A)/(B-A) |
| PG 2.3.1 Disiplinlerarası seçmeli ders sayısı | %100  | 44                               | 115             | 232                  | %100                       |
| HEDEF İLİŞKİN DEĞERLENDİRMELER                | <ul style="list-style-type: none"> <li>PG.2.3.1 Disiplinler arası seçmeli ders sayısı 2024 yılında 69 olarak gerçekleşmiştir. 2023 yılında disiplinlerarası seçmeli ders sayısı 163 olarak gerçekleşmiş olup kümülatif gerçekleşme 232'dir Yılsonu itibarıyla hedeflenen değere ulaşılmıştır.</li> <li>❖ <b>Hedef 2.3 performansı %100 olarak gerçekleşmiştir.</b></li> </ul> |                                  |                 |                      |                            |



## ARAŞTIRMA -GELİŞTİRME STRATEJİK ALANI

|  |  |
|--|--|
| STRATEJİK AMAÇ-3                             | Bilimsel Araştırma Faaliyetlerinin Sürekli Geliştirilmesi                              |
| HEDEF 3.1                                    | Üniversitenin Bilimsel Araştırma Faaliyetlerinin artırılması                           |
| AMACIN İLGİLİ OLDUĞU PROGRAM/ALT PROGRAM ADI | Araştırma, Geliştirme Ve Yenilik /<br>Yükseköğretimde Bilimsel Araştırma Ve Geliştirme |
| AMACIN İLİŞKİLİ OLDUĞU ALT PROGRAM HEDEFİ    | Yükseköğretim kurumlarında inovasyon amaçlı bilimsel çalışmaların artırılması          |
| 3.1 PERFORMANSI                              | <b>%100</b>  |
| SORUMLU BİRİM                                | Akademik Birimler  |

| PERFORMANS GÖSTERGELERİ   | HEDEF ETKİSİ (%) | PLAN DÖNEMİ BAŞLANGIÇ DEĞERİ (A) | 2024 HEDEFİ (B) | 2024 GERÇEKLEŞME (C) | PERFORMANS (%) (C-A)/(B-A) |
|---|------------------|----------------------------------|-----------------|----------------------|----------------------------|
| PG.3.1.1 Dış destekli proje Sayısı  | 20               | 9                                | 30              | 30                   | <b>%100</b>                |
| PG.3.1.2 SCI, SSCI VE A&HCI Endeksli dergilerdeki yıllık Yayın sayısı (WOS) | 20               | 115                              | 222             | 256                  | <b>%100</b>                |
| PG.3.1.3 Atıf sayısı  | 20               | 434                              | 800             | 1157                 | <b>%100</b>                |
| PG.3.1.4 Sonuçlanan patent, faydalı model veya tasarım sayısı               | 20               | -                                | 1               | 1                    | <b>%100</b>                |
| PG.3.1.5 Başvurulan patent, faydalı model veya tasarım sayısı               | 20               | 6<br>(2023 Değeri)               | 7               | 8                    | <b>%100</b>                |

## HEDEF İLİŞKİN DEĞERLENDİRMELER

- PG 3.1.1 Dış destekli proje sayısı performansı %100 olarak gerçekleşmiştir. Yılsunu itibarıyla hedeflenen değere ulaşılmıştır.
  - PG 3.1.2 SCI, SSCI VE A&HCI endeksli dergilerdeki yıllık yayın sayısı (WOS) performansı %100 olarak gerçekleşmiştir. Yılsunu itibarıyla hedeflenen değere ulaşılmıştır.
  - PG 3.1.3 Atıf sayısı %100 olarak gerçekleşmiştir. Yılsunu itibarıyla hedeflenen değere ulaşılmıştır.
  - PG.3.1.4 Sonuçlanan patent, faydalı model veya tasarım sayısı performans %100 olarak gerçekleşmiştir.(2022 yılı değeri 1'dir.2024 yılında değişiklik olmamıştır.) Yılsunu itibarıyla hedeflenen değere ulaşılmıştır
  - PG.3.1.5 Başvurulan patent, faydalı model veya tasarım sayısı %0 olarak gerçekleşmiştir. Yılsunu itibarıyla hedeflenen değere ulaşamamıştır. Yılsunu itibarıyla hedeflenen değere ulaşılmıştır.
- ❖ **Hedef 3.1 performansı % olarak gerçekleşmiştir.**

| ARAŞTIRMA -GELİŞTİRME STRATEJİK ALANI   |   |                                  |                 |                      |                            |
|---|---|----------------------------------|-----------------|----------------------|----------------------------|
| STRATEJİK AMAÇ-3  | Bilimsel Araştırma Faaliyetlerinin Sürekli Geliştirilmesi   |                                  |                 |                      |                            |
| HEDEF 3.2   | Teknokent Faaliyetlerinin niteliğinin ve niceliğinin artırılması  |                                  |                 |                      |                            |
| AMACIN İLGİLİ OLDUĞU PROGRAM/ALT PROGRAM ADI  | Araştırma, Geliştirme Ve Yenilik /Yükseköğretimde Bilimsel Araştırma Ve Geliştirme  |                                  |                 |                      |                            |
| AMACIN İLİŞKİLİ OLDUĞU ALT PROGRAM HEDEFİ   | Yükseköğretimde Bilimsel Araştırma Ve Geliştirme  |                                  |                 |                      |                            |
| 3.2 PERFORMANSI   | %100  |                                  |                 |                      |                            |
| SORUMLU BİRİM   | Akademik Birimler   |                                  |                 |                      |                            |
| PERFORMANS GÖSTERGELERİ   | HEDEF ETKİSİ (%)  | PLAN DÖNEMİ BAŞLANGIÇ DEĞERİ (A) | 2024 HEDEFİ (B) | 2024 GERÇEKLEŞME (C) | PERFORMANS (%) (C-A)/(B-A) |
| PG.3.2.1 Faal olan öğretim elemanı teknoloji şirketi sayısı   | 40  | 3<br>(2023 Değeri)               | 3               | 6                    | %100                       |
| PG.3.2.2 Teknokentte faaliyet gösteren bir şirkette çalışan veya danışmanlık yapan öğretim elemanı sayısı | 30  | 1<br>(2023 Değeri)               | 2               | 4                    | %100                       |
| PG.3.2.3 Teknokent veya Teknoloji Transfer Ofisi (TTO) projeleri katılan öğrenci sayısı                   | 30  | 0<br>(2023 Değeri)               | 0               | 0                    | %100                       |
| HEDEF İLİŞKİN DEĞERLENDİRMELER  | <ul style="list-style-type: none"> <li>PG.3.2.1 Faal olan öğretim elemanı teknoloji şirketi sayısı performansı %100 olarak gerçekleşmiştir. Yılsunu itibarıyla belirlenen hedefe değere ulaşmıştır.</li> <li>PG.3.2.2 Teknokentte faaliyet gösteren bir şirkette çalışan veya danışmanlık yapan öğretim elemanı sayısı performans göstergesi %0 olarak gerçekleşmiştir. Yılsunu itibarıyla hedeflenen değere ulaşmıştır</li> <li>PG.3.2.3 Teknokent veya Teknoloji Transfer Ofisi (TTO) projeleri katılan öğrenci sayısı performans göstergesi %100 olarak gerçekleşmiştir.</li> </ul> <p>❖ <b>Hedef 3.2 performansı %100 olarak gerçekleşmiştir.</b></p> |                                  |                 |                      |                            |

| ARAŞTIRMA-GELİŞTİRME STRATEJİK ALANI   |  |                                  |                 |                      |                            |
|--|--|----------------------------------|-----------------|----------------------|----------------------------|
| STRATEJİK AMAÇ-3   | Bilimsel Araştırma Faaliyetlerinin Sürekli Geliştirilmesi  |                                  |                 |                      |                            |
| HEDEF 3.3  | Yerel Ve Bölgesel Önceliklere Yönelik Bilimsel Araştırmaların Artırılması  |                                  |                 |                      |                            |
| AMACIN İLGİLİ OLDUĞU PROGRAM/ALT PROGRAM ADI   | Araştırma, Geliştirme Ve Yenilik / Yükseköğretimde Bilimsel Araştırma Ve Geliştirme  |                                  |                 |                      |                            |
| AMACIN İLİŞKİLİ OLDUĞU ALT PROGRAM HEDEFİ  | Yerel Ve Bölgesel Önceliklere Yönelik Bilimsel Araştırmaların Artırılması  |                                  |                 |                      |                            |
| 3.3 PERFORMANSI  | <b>%70</b>   |                                  |                 |                      |                            |
| SORUMLU BİRİM  | Akademik Birimler  |                                  |                 |                      |                            |
| PERFORMANS GÖSTERGELERİ  | HEDEFE ETKİSİ (%)  | PLAN DÖNEMİ BAŞLANGIÇ DEĞERİ (A) | 2024 HEDEFİ (B) | 2024 GERÇEKLEŞME (C) | PERFORMANS (%) (C-A)/(B-A) |
| PG 3.3.1 Üniversite sanayi işbirliği kapsamında yapılan projesayısı                  | 30   | -                                | 1               | 1                    | %100                       |
| PG 3.3.2 Bölgenin önceliklerine yönelik yapılmış proje sayısı                        | 30   | 6                                | 7               | 6                    | %0                         |
| PG 3.3.3 Yerel ve bölgesel önceliklere göre yapılmış lisansüstü/ uzmanlık tez sayısı | 40   | 0 (2023 Değeri)                  | 0               | 0                    | %100                       |
| HEDEFE İLİŞKİN DEĞERLENDİRMELER  | <ul style="list-style-type: none"> <li>PG.3.2.1 Üniversite sanayi işbirliği kapsamında yapılan proje sayısı performansı %100 olarak gerçekleşmiştir.</li> <li>PG 3.3.2 Bölgenin önceliklerine yönelik yapılmış proje sayısı performansı %0 olarak gerçekleşmiştir. Yılsunu itibarıyla belirlenen hedefe değere ulaşamamıştır.</li> <li>PG 3.3.3 Yerel ve bölgesel önceliklere göre yapılmış lisansüstü/ uzmanlık tez sayısına ilişkin hedef öngörülmemiş olup hedef gerçekleşmesi %100 olarak kabul edilmiştir.</li> </ul> <p>❖ <b>Hedef 3.2 performansı %70 olarak gerçekleşmiştir.</b></p> |                                  |                 |                      |                            |

## ARAŞTIRMA-GELİŞTİRME STRATEJİK ALANI

|  |   |
|--|---|
| STRATEJİK AMAÇ-3                             | Bilimsel Araştırma Faaliyetlerinin Sürekli Geliştirilmesi                           |
| HEDEF 3.4                                    | Lisansüstü Eğitim-Öğretim faaliyetlerinin artırılması                               |
| AMACIN İLGİLİ OLDUĞU PROGRAM/ALT PROGRAM ADI | Araştırma, Geliştirme Ve Yenilik / Yükseköğretimde Bilimsel Araştırma Ve Geliştirme |
| AMACIN İLİŞKİLİ OLDUĞU ALT PROGRAM HEDEFİ    | Yükseköğretimde Bilimsel Araştırma Ve Geliştirme                                    |
| 3.4 PERFORMANSI                              | <b>%62.2</b>  |

|               |                   |
|---------------|-------------------|
| SORUMLU BİRİM | Akademik Birimler |
|---------------|-------------------|

| PERFORMANS GÖSTERGELERİ                                   | HEDEFEETKİSİ (%) | PLAN DÖNEMİ BAŞLANGIÇ DEĞERİ (A) | 2024 HEDEFİ (B) | 2024 GERÇEKLEŞME (C) | PERFORMANS (%) (C-A)/(B-A) |
|---|------------------|----------------------------------|-----------------|----------------------|----------------------------|
| PG 3.4.1 Tezli yüksek lisans öğrencisayısı                | 30               | 30                               | 90              | 78                   | %80                        |
| PG 3.4.2 Tezsiz yüksek lisans öğrencisayısı               | 20               | -                                | 32              | 0                    | %0                         |
| PG 3.4.Doktora/Uzmanlık öğrenci sayısı                    | 30               | 12                               | 24              | 395                  | %100                       |
| PG 3.4.4 Tez çalışmaları kapsamında üretilen proje sayısı | 20               | 2                                | 29              | 13                   | %41                        |

## HEDEFE İLİŞKİN DEĞERLENDİRMELER

- PG 3.4.1 Tezli yüksek lisans öğrenci sayısı hedef performansı Yılısonu itibarıyla %80 oranında gerçekleşmiştir.
  - PG 3.4.2 Tezsiz yüksek lisans öğrenci sayısı hedef performansı % 0 olarak gerçekleşmiştir. Yılısonu itibarıyla belirlenen hedefe ulaşamamıştır.
  - PG 3.4.3 Doktora/Uzmanlık öğrenci sayısı Tıp Fakültesi YÖK kadrosunda 60,Sağlık Bakanlığı kadrosunda 250 olmak üzere toplamda 310'dur.Diş hekimliği Fakültesinde ise YÖK kadrosunda 53 uzmanlık öğrencisi bulunmaktadır. Toplam uzmanlık öğrenci sayısı 363 olarak gerçekleşmiş olup 32 doktora öğrencisi bulunmaktadır.
  - PG 3.4.4 Tez çalışmaları kapsamında üretilen proje sayısı hedef performansı %41 oranında gerçekleşmiştir.
- ❖ **Hedef 3.4 performansı % 62.2 olarak gerçekleşmiştir.**

## BÖLGESEL KALKINMA STRATEJİK ALANI

|   |  |   |                        |                             |                                   |
|---|--|---|------------------------|-----------------------------|-----------------------------------|
| <b>STRATEJİK AMAÇ-4</b>   | Sağlık Turizmi konusunda bölgede bir marka haline gelmek   |   |                        |                             |                                   |
| <b>HEDEF 4.1</b>  | Termal sağlık turizmine yönelik faaliyetlerin artırılması  |   |                        |                             |                                   |
| <b>AMACIN İLGİLİ OLDUĞU PROGRAM/ALT PROGRAM ADI</b>             | Yükseköğretim/Yükseköğretimde Öğrenci Yaşamı & Tedavi Edici Sağlık/Tedavi Hizmetleri   |   |                        |                             |                                   |
| <b>AMACIN İLİŞKİLİ OLDUĞU ALT PROGRAM HEDEFİ</b>                | Yüksek Öğretimde Sağlık Hizmetleri   |   |                        |                             |                                   |
| <b>4.1 PERFORMANSI</b>  | %100   |   |                        |                             |                                   |
| <b>SORUMLU BİRİM</b>  | Akademik Birimler  |   |                        |                             |                                   |
| <b>PERFORMANS GÖSTERGELERİ</b>                                  | <b>HEDEF ETKİSİ (%)</b>  | <b>PLAN DÖNEMİ BAŞLANGIÇ DEĞERİ (A)</b> | <b>2024 HEDEFİ (B)</b> | <b>2024 GERÇEKLEŞME (C)</b> | <b>PERFORMANS (%) (C-A)/(B-A)</b> |
| <b>PG 4.1.1</b><br>Termal sağlık turizmine yönelik proje sayısı | 100  | 1                                       | 2                      | 3                           | %100                              |
| <b>HEDEFE İLİŞKİN DEĞERLENDİRMELER</b>                          | <ul style="list-style-type: none"><li>PG 4.1.1 Termal sağlık turizmine yönelik proje sayısı performans göstergesinde 2024 yılı için herhangi bir hedef öngörülmemiş olup. Hedef performansı %100 olarak gerçekleşmiştir.</li><li>(Ağız sağlığında Dijital Üretimi, İstihdamı ve Sosyal İçermeyi arttırıyoruz, SOGEP Projesi( 2022)</li><li>K.S.B.Ü. Evliya Çelebi Eğitim Araştırma Hastanesi Fizik Tedavi Ve Rehabilitasyon Ek Hizmet Binası Hidroterapi, FTR Birimleri ve Destek Alanları Projesi (2022)</li><li>Amasya Üniversitesi, Kütahya Sağlık Bilimleri Üniversitesi (KSBÜ) ve Kütahya Termal ve Sağlık Turizm Derneği ortaklığında hazırlanan konsorsiyum projesi KA131-HED-000063957 Nolu projesi ( Mart 2023)</li></ul> |   |                        |                             |                                   |

| BÖLGESEL KALKINMA STRATEJİK ALANI   |   |                                  |                 |                      |                            |
|---|---|----------------------------------|-----------------|----------------------|----------------------------|
| STRATEJİK AMAÇ-4  | Sağlık Turizmi konusunda bölgede bir marka haline gelmek  |                                  |                 |                      |                            |
| HEDEF 4.2   | Termal sağlık turizmine yönelik eğitim faaliyetlerin artırılması  |                                  |                 |                      |                            |
| AMACIN İLGİLİ OLDUĞU PROGRAM/ALT PROGRAM ADI                                | Yükseköğretim/Yükseköğretimde Öğrenci Yaşamı & Tedavi Edici Sağlık/Tedavi Hizmetleri  |                                  |                 |                      |                            |
| AMACIN İLİŞKİLİ OLDUĞU ALT PROGRAM HEDEFİ                                   | Yüksek Öğretimde Sağlık Hizmetleri  |                                  |                 |                      |                            |
| 4.2 PERFORMANSI   | %100  |                                  |                 |                      |                            |
| SORUMLU BİRİM   | Akademik Birimler   |                                  |                 |                      |                            |
| PERFORMANS GÖSTERGELERİ   | HEDEF ETKİSİ (%)  | PLAN DÖNEMİ BAŞLANGIÇ DEĞERİ (A) | 2024 HEDEFİ (B) | 2024 GERÇEKLEŞME (C) | PERFORMANS (%) (C-A)/(B-A) |
| PG 4.2.1 Termal sağlık turizmi alanında yürütülen lisansüstü program sayısı | 50  | -                                | 0               | 0                    | %100                       |
| PG 4.2.2 Termal sağlık turizmi alanında programlara eklenen ders sayısı     | 50  | -                                | 4               | 4                    | %100                       |
| HEDEF İLİŞKİN DEĞERLENDİRMELER  | <ul style="list-style-type: none"><li>PG 4.2.1 Termal sağlık turizmi alanında yürütülen lisansüstü program sayısı performans göstergesinde 2024 yılı için herhangi bir hedef öngörülmemiş olup. Hedef performansı %100 olarak gerçekleşmiş olarak değerlendirilmiştir.</li><li>PG 4.2.2 Termal sağlık turizmi alanında programlara eklenen ders sayısı hedef performansı %100 olarak gerçekleşmiştir. Yılsonu itibarıyla belirlenen hedefe ulaşılmıştır.</li></ul> <p>❖ <b>Hedef 4.2 performansı %100 olarak gerçekleşmiştir.</b></p> |                                  |                 |                      |                            |

| TOPLUMSAL KATKI STRATEJİK ALANI                  |   |                                  |                 |                      |                            |
|--|---|----------------------------------|-----------------|----------------------|----------------------------|
| STRATEJİK AMAÇ-5                                 | Topluma hizmet faaliyetlerinin geliştirilmesi   |                                  |                 |                      |                            |
| HEDEF 5.1  | Toplumsal katkı faaliyetlerin sayısının artırılması   |                                  |                 |                      |                            |
| AMACIN İLGİLİ OLDUĞU PROGRAM/ALT PROGRAM ADI     | Hayat Boyu Öğrenme/ Yükseköğretimde Sürekli Eğitim Faaliyetleri   |                                  |                 |                      |                            |
| AMACIN İLİŞKİLİ OLDUĞU ALT PROGRAM HEDEFİ        | Toplum Hizmetine Sunulan Eğitim Programları, Kurs Ve Seminerler   |                                  |                 |                      |                            |
| 5.1 PERFORMANSI                                  | <b>%100</b>   |                                  |                 |                      |                            |
| SORUMLU BİRİM                                    | SEM   |                                  |                 |                      |                            |
| PERFORMANS GÖSTERGELERİ                          | HEDEF ETKİSİ (%)  | PLAN DÖNEMİ BAŞLANGIÇ DEĞERİ (A) | 2024 HEDEFİ (B) | 2024 GERÇEKLEŞME (C) | PERFORMANS (%) (C-A)/(B-A) |
| PG 5.1.1 SEM'de verilen eğitim saati             | 30  | 376                              | 555             | <b>812</b>           | <b>%100</b>                |
| PG 5.1.2 SEM'de eğitim alan kişi sayısı          | 30  | 366                              | 870             | <b>1023</b>          | <b>%100</b>                |
| PG.5.1.3 SEM tarafından verilen sertifika sayısı | 40  | 129 (2023 Değeri)                | 135             | <b>179</b>           | <b>%100</b>                |
| HEDEF İLİŞKİN DEĞERLENDİRMELER                   | <ul style="list-style-type: none"> <li>PG 5.1.1 SEM'de verilen eğitim saati sayısı performans göstergesi 2023 yılında 587 olarak gerçekleşmiştir. 2024 yılında hedef 555 olarak kümülatif artış şeklinde belirlenmiştir. 2024 yılında PG.5.1.1 performans göstergesi 225 olarak gerçekleşmiştir. Yılsonu itibarıyla belirlenen hedefe ulaşılmıştır.</li> <li>PG 5.1.2 SEM'de eğitim alan kişi sayısı hedef performansı %100 olarak gerçekleşmiştir. Yılsonu itibarıyla belirlenen hedefe ulaşılmıştır.</li> <li>PG 5.13 SEM tarafından verilen sertifika sayısı 2023 yılında 129 olarak gerçekleşmiştir. 2024 yılında 50 adet sertifika verilmiştir. Toplam kümülatif gerçekleşme 179 olup hedef performansı %100 olarak gerçekleşmiştir. Yılsonu itibarıyla belirlenen hedefe ulaşılmıştır.</li> </ul> |                                  |                 |                      |                            |

| TOPLUMSAL KATKI STRATEJİK ALANI   |  |                                  |                 |                      |                            |
|---|--|----------------------------------|-----------------|----------------------|----------------------------|
| STRATEJİK AMAÇ-5  | Topluma hizmet faaliyetlerinin geliştirilmesi  |                                  |                 |                      |                            |
| HEDEF 5.2   | Sürdürülebilir çevre faaliyetlerinin artırılması   |                                  |                 |                      |                            |
| AMACIN İLGİLİ OLDUĞU PROGRAM/ALT PROGRAM ADI                            | Hayat Boyu Öğrenme/ Yükseköğretimde Sürekli Eğitim Faaliyetleri  |                                  |                 |                      |                            |
| AMACIN İLİŞKİLİ OLDUĞU ALT PROGRAM HEDEFİ                               | Yükseköğretim Kurumları Sosyal Sorumluluk Projeleri  |                                  |                 |                      |                            |
| 5.2 PERFORMANSI   | %99,88   |                                  |                 |                      |                            |
| SORUMLU BİRİM   | Yapı İşleri Daire Başkanlığı   |                                  |                 |                      |                            |
| PERFORMANS GÖSTERGELERİ   | HEDEF ETKİSİ (%)   | PLAN DÖNEMİ BAŞLANGIÇ DEĞERİ (A) | 2024 HEDEFİ (B) | 2024 GERÇEKLEŞME (C) | PERFORMANS (%) (C-A)/(B-A) |
| PG.5.2.1 Üniversitenin Dünya GreenMetrik sıralamasındaki yeri           | 30   | 0                                | 256             | 236                  | %100                       |
| PG.5.2.2 Üniversitenin Türkiye GreenMetrik sıralamasındaki yeri         | 30   | 20 (2023 Değeri)                 | 19              | 18                   | %100                       |
| PG.5.2.3 Sürdürülebilir çevreye yönelik yapılan faaliyet sayısı         | 20   | 3 (2023 Değeri)                  | 4               | 9                    | %100                       |
| PG.5.2.4 Sürdürülebilir çevreye yönelik programlara eklenen ders sayısı | 20   | 4                                | 4               | 183                  | %100                       |
| HEDEF İLİŞKİN DEĞERLENDİRMELER  | <ul style="list-style-type: none"> <li>PG.5.2.1 Üniversitenin Dünya GreenMetrik sıralamasındaki yeri hedef performansı %100 oranında gerçekleşmiştir.Yıl sonunda belirlenen hedefe ulaşılmıştır.</li> <li>PG.5.2.2 Üniversitenin Türkiye GreenMetrik sıralamasındaki yeri performansına %100 oranında gerçekleşmiştir.Yılsonunda belirlenen hedefe ulaşılmıştır</li> <li>PG.5.2.3 Sürdürülebilir çevreye yönelik yapılan faaliyet sayısı performansı %100 olarak gerçekleşmiştir. Yılsonu itibarıyla belirlenen hedefe ulaşılmıştır.</li> <li>PG.5.2.4 Sürdürülebilir çevreye yönelik programlara eklenen ders sayısı performansı %100 olup Yılsonu itibarıyla belirlenen hedefe ulaşılmıştır.</li> </ul> <p>❖ <b>Hedef 5.2 performansı %100 olarak gerçekleşmiştir.</b></p> |                                  |                 |                      |                            |



## B. KURUMSAL KABİLİYET VE KAPASİTENİN DEĞERLENDİRİLMESİ

### B.1.Güçlü Yönler

- Yaşam boyu öğrenmenin desteklenmesi
- Ağız Diş Sağlığı Eğitim ve Araştırma merkezinin açılması ve bölge halkına hizmetvermeye başlaması
- UYGAR merkezlerinin toplumun öncelikli sorunlarına yönelik kuruluyor olması
- Sürekli Eğitim Uygulama ve Araştırma merkezinin eğitim planlamasında bölgenin ihtiyaçlarının dikkate alınması
- Kadın ve Aile Çalışmaları Uygulama ve Araştırma Merkezinin eğitim planlamasında bölgenin ihtiyaçlarının dikkate alınması
- Yerel ve merkezi kurumlarla olumlu ilişkiler
- Yeni üniversite olması nedeniyle uzaktan eğitim gibi değişikliklere hızlı adaptasyon
- Laboratuvar ve teknolojik alt yapının yeterli olması
- Üniversitenin yeniliklere açık olması
- Akademik personelin genç ve dinamik olması
- Hedeflerin ve eylem planlarının paydaş katılımlı olması
- Akademik personelin bilimsel ve kişisel gelişimine destek olunması
- Üniversitenin sağlık alanında kurulan tematik bir üniversite olması
- İlimizde Teknokent yapılanmasının bulunması
- Merkezi araştırma laboratuvarının bulunması
- Bilimsel araştırma ve akademik çalışmaların bütçe dahilinde destekleniyor olması
- Etik kurulların aktif olarak çalışıyor olması
- Deney hayvanları araştırma merkezinin bulunması
- Araştırmaların geliştirilmesine yönelik bilimsel etkinliklerin düzenleniyor olması
- Bölgenin kaplıca gibi doğal kaynaklar açısından zengin olması ve bu zenginliğin üniversitenin sağlık alanında belirlediği hedefleri desteklemesi
- Kurum kültürünü geliştirmeye yönelik faaliyetlere önem verilmesi
- OSYM puanı yüksek öğrenciler tarafından tercih ediliyor
- olması
- Akademik birim sayısının az olması nedeniyle iyileştirmenin hızlı yapılması
- Huzurlu ve adil bir çalışma ortamının bulunması
- Donanımlı araştırma laboratuvarlarının varlığı
- Kurumun kendi öğretim elemanını yetiştirebilme potansiyeline sahip olması

- Üniversitenin stratejik olarak büyükşehirlere eşit yakınlıkta olması
- Güçlü bir bilgi işlem alt yapısının olması
- Güncel teknolojik gelişmelere uygun bölüm ve programların açılması
- Topluma yönelik çevrimiçi eğitimlerin teşvik edilmesi
- Yönetim, personel ve Öğrenciler arası iletişim kolaylığı
- Kurum kültürünü geliştirmeye yönelik faaliyetlere önem verilmesi
- Bölgesel katkı çalışmalarının öncelikler arasına alınmış olması

## B.2. Zayıf Yönler

- Uluslararası iş birliğinin zayıf olması
- Üniversitenin dış kaynaklı proje sayısının düşük olması
- İkili anlaşmalar için yeterli kaynağın olmaması
- Hastanenin Sağlık Bakanlığına bağlı olması nedeniyle akademik personelin bilimsel araştırmalara teşvik edilememesi
- Ar-Ge teknik personel sayılarının ihtiyacı karşılayamaması
- Artan öğrenci kontenjanlarına karşı laboratuvar ortamlarının yetersiz kalması
- Öğrenci kontenjanlarının yüksek olması
- Öğrenci ve hocaların proje destek programları konusundaki bilgisinin yetersiz olması
- Yetişmek üzere yurt dışına gönderilen araştırmacı (lisansüstü düzeyde) sayısının düşük olması
- Araştırma kaynaklarının yetersiz olması
- Personel sayısının yetersiz olması nedeniyle personel başına düşen iş yükünün fazla olması
- Personelin yetkinliğini arttıracak hizmet içi eğitimin yetersiz olması
- Üniversitenin uygulama alanlarının düşük olması
- Üniversitenin akredite bölümlerinin olmaması
- Bilimsel çalışmaların patentli ürün ve faydalı modele dönüştürülememesi
- Multidisipliner çalışmaların yetersiz olması
- Öğrencilerin akademik çalışmalara katılmaması
- Öğretim elemanı başına düşen uluslararası yayın sayısının az olması
- Kampüsün şehir hastanesinden uzak olması
- Fiziksel alan yetersizliği
- Finansal kaynakların yetersizliği
- Üniversitenin yeni olması sebebi ile dünya sıralamalarında yer almaması
- Lisansüstü programlarının yetersiz olması

- Mezun takip sisteminin istenen düzeyde olmaması
- Yetmiş elemanı tutmak açısından şehrin düşük cazibeye sahip olması
- Kütahya'nın termal ve tarihi varlık değerinin etkin bir şekilde kullanılmaması vetesisleşmenin yetersiz olması
- Kampüse ulaşım imkânlarının yetersizliği
- Eğitim-Öğretim ile ilgili kararlarda öğrenci ve dış paydaş katılımının düşük olması
- Kullanılan sunucuların Üniversitemize ait olmaması
- Lisanslı analiz ve referans programlarının eksikliği
- Kurumun yeni olması nedeniyle hafızasını oluşturacak alt yapının yeni oluşturulmuş olması
- Öğrenciler için gerekli olan rehberlik ve psikolojik danışmanlık imkânlarının kısıtlı olması

### B.3. Tehditler

- Üniversite öncesi eğitimin sürekli değişmesi nedeniyle giderek niteliği düşen öğrencilerin üniversiteye gelmesi
- Mevzuatların güncel olmaması ve dilinin anlaşılabilmesi
- Bölge paydaşlarının ortaç amaçlar etrafında bir araya gelememesi
- Salgın hastalıkların yol açtığı küresel kriz
- Sağlık hizmetlerinin yetersiz ücretlendirilmesi
- Sağlık alanında ihtiyaç duyulan Türkçe kaynakların yetersiz olması
- Özel ve Vakıf Üniversitelerinin Yaygınlaşması nedeni ile rekabet yaratması
- Vakıf Üniversitelerinin sağladıkları imkânların nitelikli akademisyen çekme, kurumda ve şehirde kalmasını sağlama konusunda rekabet yaratması
- Üniversitelerin öz gelirlerin yetersizliği
- Sağlık alanındaki araştırmalarda kullanılan sarf ve cihazlarda yurt dışına bağımlılık ve tedarik gecikmeleri
- Ekonomik tedbirlerin Ar-Ge çalışmalarını engellemesi
- Vakıf üniversitelerinin sayısının artması nedeniyle nitelikli öğrencilerin çekilememesi
- Aynı programlardan hemen her üniversitede bulunması
- Doluluk oranlarının giderek azalması
- Ülkemizde ve Dünyada artan teknolojik gelişmelere adapte olamama riski
- Gelişen teknoloji ile rekabet alanlarının çeşitlenmesi
- Gelişen teknoloji ile rekabetin uluslararası düzeye ulaşması

- Gelişen teknoloji ile bilgi güvenliğinin korunmasının giderek zorlaşması
- İnternet ortamında bilgi kirliliğinin yaşanması

- 

#### B.4. Fırsatlar

- YÖK'ün kalite sisteminin Ar-Ge faaliyetlerinin düzenlenmesini teşvik etmesi
- Üniversitelerin faaliyetlerinin periyodik raporlarla takip edilmesi
- Hastaların tedavi ve öğrencilerin eğitim taleplerinin süreklilik arz etmesi
- Üniversitelerde farklı ve yeni bölümlerin açılmasına imkân tanınması
- Üniversitelerin ihtisaslaşma ve araştırma üniversiteleri olma konusunda teşvik edilmeleri
- Akademik personelin yetkinliğini arttıran finansal kaynakların çeşitlenmesi
- Bölgelerde kurulan tekniktenler aracılığı ile araştırmacıların girişimlerinin teşvik edilmesi
- Üniversite-sanayi iş birliklerinin teşvik edilmesi
- AB gibi uluslararası, TÜBİTAK ve Zafer Kalkınma Ajansı gibi ulusal kuruluşların eğitim ve araştırma destekleri
- Ülkemizde ve Dünyada artan teknolojik gelişmelerin getirdiği kolaylıklar
- Online veri tabanlarının gelişmesiyle birlikte bilgiye kolay erişim
- Gelişmiş teknoloji ile Ar-Ge imkânlarının gelişmesi
- Gelişen teknoloji sayesinde verilerin bilgiye dönüştürülmesi imkânı
- Gelişen teknoloji ile intihal gibi hususların en aza indirgenmesi imkânı
- Gelişen teknoloji ile eğitime erişimin kolaylaşması
- Ülke genelinde üniversitelerin bilimsel faaliyetlerini özetleyen alt yapıların kurulması

#### C. Denetim ve Düzenleyici İşlemler

Üniversitemiz İç Denetim Birimince 2024 yılı iç denetim programında belirlenen alanlarda denetim faaliyetleri icra edilmiştir.

#### IV. ÖNERİ VE TEDBİRLER

- Belirlenen kampüs iyileştirilmelidir.Yapılanması tamamlanarak eğitim öğretim için fiziksel şartlar iyileştirilmelidir.
- Kadrolu ve nitelikli personel eksikliği öncelikli olarak giderilmelidir.
- Üniversitemizin fiziki imkânları geliştirilerek çalışma büroları, çalışılabilir ortamlar düzenlenmelidir.
- Sürekli değişen mevzuatlara ilişkin idari personeller belirli zaman aralıklarında hizmet içieğitime tabi tutulmalıdır.
- Kurumumuzda iç kontrol sisteminin benimsenmesi için gerekli çalışmalar başlatılmalıdır.
- Kurumumuzda Kalite Yönetim Sistemleri güçlendirilmelidir.
- Üniversite bütçelerinde hazine yardımlarından karşılanacak ödenekler belirlenirken, üniversitelerin gerçek ihtiyaçları göz önünde bulundurulmamakta, bu durum ise eğitim- öğretim, araştırma ve diğer hizmetlerin zamanında yerine getirilmesini güçleştirmektedir. Eğitim-öğretim, araştırma ve diğer hizmetlerin zamanında yerine getirilmesi ve istenilen düzeye ulaşmasının sağlanması için Üniversiteler için ön görülen hazine yardımı gerçek ihtiyaca göre belirlenmelidir.
- Laboratuvar altyapıları güçlendirilmelidir.

## İÇ KONTROL GÜVENCE BEYANI

Üst yönetici olarak yetkim dahilinde;

Bu raporda yer alan bilgilerin güvenilir, tam ve doğru olduğunu beyan ederim.

Bu raporda açıklanan faaliyetler için bütçe ile tahsis edilmiş kaynakların, planlanmış amaçlar doğrultusunda ve iyi mali yönetim ilkelerine uygun olarak kullanıldığını ve iç kontrol sisteminin işlemlerin yasallık ve düzenliliğine ilişkin yeterli güvenceyi sağladığını bildiririm.

Bu güvence, üst yönetici olarak sahip olduğum bilgi ve değerlendirmeler, iç kontroller, iç denetçi raporları ile Sayıştay raporları gibi bilgim dahilindeki hususlara dayanmaktadır.

Burada raporlanmayan, idarenin menfaatlerine zarar veren herhangi bir husus hakkında bilgim olmadığını beyan ederim. (Kütahya 28.02.2025)

Prof. Dr. Ahmet TEKİN  
Rektör

## MALİ HİZMETLER YÖNETİCİSİNİN BEYANI

Mali hizmetler birim yöneticisi olarak yetkim dahilinde;

Bu idarede, faaliyetlerin mali yönetim ve kontrol mevzuatı ile diğer mevzuata uygun olarak yürütüldüğünü, kamu kaynaklarının etkili,ekonomik ve verimli bir şekilde kullanılmasını temin etmek üzere iç kontrol süreçlerinin işletildiğini, izlendiğini ve gerekli tedbirlerin alınması için düşünce ve önerilerimin zamanında üst yöneticiye raporlandığını beyan ederim

İdaremizin 2024 yılı İdare Faaliyet Raporunun "Mali Bilgiler" bölümünde yer alan bilgilerin güvenilir, tam ve doğru olduğunu teyit ederim. (Kütahya 28.02.2025)

Mehmet TETİK  
Strateji Geliştirme Daire Başkanı

"Aklumuzda saęlık"





**2024 YILI İDARE FAALİYET RAPORU**

(Şubat, 2025)

[www.ksbu.edu.tr](http://www.ksbu.edu.tr)